京城日報
夕刊
八月卅一日（土）
第七千八百十八號

# 六箇國代表 議定書に調印を了す
## ライン撤兵協定も共に
## 賠償會議漸く終る

【ヘーグ三十日發電】賠償會議列席の英、佛、日、伊、白、獨の六ケ國代表者は三十日午前會合して昨二十九日協定成立したラインランド撤兵並にその他の協定に關する議定書に調印を了した

# 原狀回復諸條件 支那政府の承認
## 會議開催の豫備行爲

【モスコー卅日發電】支那政府は會議開催の豫備行爲として露西亞政府提出の東鐵原狀回復に關する諸條件を本日承認した

# 提案を多少修正し 調印の用意あり
## リトヴイノフ氏言明

【モスコー卅一日發電】露國外務人民委員代理リトヴイノフ氏は本日モスコー駐在ドイツ大使ディルクゼン氏に對して露支紛爭解決に關する共同聲明書に調印する用意ある旨を言明し、露國政府は支那側の提案を受諾し多少の修正を加へ、その修正文をデルクゼン大使に手交した

## 報復手段に 支那人を放逐
### ―浦鹽から

【浦鹽卅日發電】露國官憲は支那官憲の北滿におけるロシア國民の虐待の報復として浦鹽の支那人を國外に追放することとなり三百名の支那人は三十一日浦鹽港出帆の露船濟州丸で元山を經てチーフに向ふこととなつた

齋藤總督送別會

田中拓相は廿八日午後六時より官邸に齋藤總督を招待した―寫眞は右より田中拓相、阪谷芳郎男、齋藤總督、水野錬太郎氏

## 盛大な出征歡送
### 王樹常氏愈よ國境に向ふ

【奉天卅一日發電】國境派遣の第一、第二兩旅は既に輸送を完了したが、第一旅長王樹常氏は參謀長と共に城に殘留せる第一旅全部を率ひ本日午後ハルビンに向ふこととなつたが、軍人各團體および各學校その他合同して本日早朝より松花江においてこれら出征軍人の盛大なる歡送會を開いた、集まるもの數萬で手に手に打倒赤化、東鐵回收、露人驅逐等と印した旗を振へ、所々に露國と決戰せよ、東鐵を回收せよ等の激烈な演說をなし大氣勢をあげた

## 示威遊行に
### 女學生も混る

【奉天卅一日發電】松花江における出征軍歡送會に集つた五萬餘の大衆は十二組に分れ午前十時より錦縣、遼陽、東鐵回收と銘した大旗を先頭に全市にわたり示威遊行をはじめたが、女學生より成る一隊もあり非常な騷ぎである

# 三陛下 御默禱被仰出
## 明日の震災記念日

【東京電話】那須御用邸に御避暑中の天皇陛下、宮城に在す皇后陛下、青山東御所の皇太后陛下には明九月一日の大震災記念日に際し、午前十一時五十八分より約一分間御默禱遊ばさるゝ由にて、なほ被服廠跡の追悼會には御使を差遣あらせらるゝ旨御沙汰あつた

# 回答漏洩問題 重視さる
## 責任は米國側か
### マ公使調査に着手

【北平卅日發電】米國の治外法權撤廢交涉回答漏洩問題は米國側の責任として大いに狼狽しマクマレー公使は急遽北戴河より歸平して調査に着手したが、駐支外交團は前例なきミステイクとして外交界の注意をひいてゐる、右は本月十二日米國側より支那側に提出さるるやハルビンデーリーニュース（米國系）に全文掲載され、更にこれを青島タイムス（英國系）が轉載し次いで上海イヴニングポストが再轉載せるを明日ルーター通信が北平に報じてはじめて世上の問題となつたものでその責任者は大體ハルビン駐在米國領事と見られてゐるが、これに對し支那側が如何なる態度に出づるか各方面の興味を集めてゐる

## 孫科氏 辭表提出

【南京卅日發電】鐵道部長孫科氏は本日突如政府に辭表を提出して上海に去つた、その原因は王鐵道部次長が昨夜拘禁されたるに關し鐵道部長がその釋放方を政府に交渉したるところ言を左右にして不得要領なのでこれを憤慨してゐる

## 王次長監禁

【南京卅日發電】王鐵道部次長は昨夜突如國民政府内の一室に監禁された、右は京滬鐵路局長在職中の不正事を行つたことが暴露したといはれてゐる

## 聯盟理事會
### 開會せらる

【ジュネーヴ卅日發電】國際聯盟理事會は本日をもつて開會された

# 聯盟開設以來 始めて聯盟費を 支那支拂ふ

【ジュネーヴ卅日發電】國際聯盟支那代表は支那側の負擔すべき聯盟費五十六萬スイス・フランを聯盟事務局に對して供託した、右は聯盟開設以來支那がはじめてなしたる聯盟費の支拂ひであつて、支那が自ら聯盟に對して有せる態度如何を忖度することを得るといはれてゐる

## 時事小言
# 鳴呼箕浦氏

近頃メッキリ秋の氣を帶びて來た秋の風は心なくも、不遇の老政治家箕浦勝人氏の生命をさへなんとして僅かに存せる生命を吹き消した、氏の政治家としての存在は松島事件と共に失はれたがしかも此の個性は醜惡なる事件の暗の中にあつて闇合にその本來の光りを失ふことなく却つて世間の一角には、氏の悲しむべき晩年に同情したものも少からずあつた位で、近年頭角を見せる同じ政治家の中に…

疑獄の事件の間にあつて箕浦氏だけは誠に別物扱にされて居たほど、氏は人格者として居たものである。氏は數十年間醜惡なる政界で一浮一沈して來た政治家に似ず最後まで箕浦氏の本性を持ち續けた、雄辯家でもなければ、大した學問があるわけでもなくして次第に政界に重きをなしたのは、氏の持つて生れた律義性の然らしむる處。

◇

その律義者の氏は、是れから、政治家の晩節を完からしめやうとする大切の場合に松島事件に引つ懸つた、不用意とでもいへば不注意、不心得と言へば不心得だが不淨の金をタンマリと取り込んで、知らぬ顏の半兵衞をきめて居るものが、政界にはまだ〱外に澤山ある筈、それを思へば箕浦氏は誠に氣の毒だ、氣の毒ではあるが誘惑に陷つた不用意と、政治道德を押し殺つた不謹愼とは見過すわけには行けない、他に一層惡い奴が澤山あるといふ事は、箕浦氏を辯解する理由とはならないのである。

其處で、猶更氣の毒になる、と言つたやうな群集心理に取りかかれつゝ箕浦氏はその寂寞たる晩年の幕を閉ぢた、律義者の箕浦氏にして猶此の如し、政界において淸廉を維持することの亦難い哉。

◇

最近、司直の黑い手が、鐵道、電鐵、製鐵、賣勳作自社等々に動いて政界の裏面に見えざる狂瀾怒濤が起りかけて居るやうだが斯うした隱れたる醜態を一々日向へ持ち出して虫ぼしをしたらドウだらう目も當てられぬ醜類續出すると疑ひなし、それほど日本の政界は腐敗して居るのである。或は箕浦氏の靈魂が地下で政治道德の頽落を歎息して居るかも知れない何といふ事だ。

# 高松宮殿下 御歸京遊ばさる
## 御病後とも拜されぬ御元氣で

【東京電話】高松宮殿下には三十一日午前九時十分花川別邸御出發、山田驛より御歸京遊ばされた、御病後とはいへ頗る御元氣で驛頭奉迎の人々に御會釋を賜はり御附武官を從へさせられ御殿に入らせられた

# 恩給法改正
## 來議會に提出か

【東京電話】恩給年金の總額は本年度豫算において一億四千三百萬圓となり、總豫算額の殆ど一割に達し、なほ毎年三百萬圓程度の增加を見る傾向にあるので政府は來議會にいよ〱恩給法改正案を提出するに決定した、しかして右改正案は大體前内閣において作成せるものを踏襲し主要なる改正の要項は左の通りである

一、恩給年限 文官二十年、武官十五年とす
一、恩給率 現行通りとす
一、改正案は改正法施行年度より官吏となりたるもののみに適用す
一、現在の官吏に對しては別に折衷案を作成適用す

# 本府に新設の 勅任參與官
## 自薦他薦の婿多し
### 官制は來月早々公布か

朝鮮總督府官制改正案は本日限りで樞密院の休暇明けとなるので、來月に入ると直に樞密院の諮詢を經て公布されることになつてゐる、この改正による人選の銓衡は非常に急がれ、本府は公布と共に直に内閣に上申することになつてゐるが、勅任參與官もこの改正により新設される一人で、その人選については非常に興味を持たれてゐる、候補者中には自薦他薦相當猛烈な運動を試みるものもあると傳へられてゐる、しかし參與官の任務は總督、總監に直隸して總督、總監の諮問に應じかつ又朝鮮統治について有力な進言をなすことになつてゐるので、本府でもその人選については特に意を用ひ、人格識見共に具備してかつ一家の識見を有し、自個の立場を忌憚なく進言しうる度胸の持ち主たる條件を必要とするので、誰れも彼れもといふ譯には行かず、右の候補者中人格識見にバックに新思想家を有するといふ點で朴泳孝氏が有力視され、又一家の識見を有し忌憚なき進言をなしうるといふ點で石鎭衡氏なども銓衡されてゐる

## 拓務省 人事大異動
### 與黨の進言で

【東京電話】最近與黨方面より拓務省人事の更迭を頻に進言し來り松田拓相はこれを機會に省内局課長大異動を行ふ決意をかためた模樣である

## 海圖に無き 暗礁を發見
### 本府告示發表

朝鮮總督府遞信局航路標識管理所は平安南道方面において海圖になき暗礁を發見され、九月二日附總督府告示第三百一號で左の如く公布さる

▲位置 北緯三四度五四分四八秒 東經一二六度二〇分一秒
▲水深 低潮時二分の一尋乃至三尋
▲記事 該礁は長さ約七間、幅約三間にして南北に擴延す、而して礁面は南端より北端に傾斜し、その周圍の水深は四尋乃至十一尋にして底質岩なり
一、關係海圖水路部刊行海圖第三三六號

## 仙石總裁
### 今朝の容態

【東京電話】仙石滿鐵總裁三十一日朝六時半の容態は體溫三十九度八分、脈搏七十、呼吸二十で昨夜は安眠した、午前八時半頃大谷博士が來診したが病狀は今明日中に腎臟病研究所の報告を待つて發表のはず

## 北里に入院

【東京電話】仙石滿鐵總裁は本日午後北里研究所病院に入院したが腸チブスの疑ひあり

## 會

**協贊會理事會** 京城協贊會定例理事會は三十一日午前十時より府廳にて開催
一、青年團擁護者手荷物一時預品規定設定の件
一、京城案内（鮮語の分）發行の件
一、會場内にて賣藥店浮揚方の件
その他八件を協議決定した
◇朝鮮出品打合會 京城協贊會では卅一日午前十一時から各道出品事務打合會を開いた

**放送局理事會** 京城放送局第卅四回理事會は卅日午後三時から開會保坂理事長の内地各放送局視察報告ありて
一、朝鮮博覽會に放送特設館を設くる事
一、最近著しく增加の傾向にある特定受信機取次の件
一、中繼放送實施のため日本放送協會及東京、大阪支部常任理事二名を簡潔に推選し双方の密接なる聯絡機關とし同時に同職員各一名宛を囑託とする事
を附議可決し午後五時半散會
◇京城化粧品組合總會 一日午後六時より本町江戸川支店で開催

## 人

◇生田内務局長 東上中の所九月一日午後七時歸城の豫定
◇笠神志都延氏（本社主筆）三十一日午前旅客航空機に搭乘大邱に向ふ
◇山岸賀氏（本社記者）同上
◇龜井武二郎氏（平壤警察署長）三十一日朝入城天眞樓へ
◇須藤素氏（慶南知事）三十一日入城不知火旅館へ

## あすの天氣（1）

昨日西朝鮮海にあつた小低氣壓は北鮮を通過して今朝はウラヂオ附近に去つた其の爲め殆ど全鮮に降雨があつた高氣壓は小笠原島附近の海上から本邦に擴がつてゐる、北鮮は晴れ其の他は曇つてゐるが明日は天氣が良くなる

豫報 晴一時曇
卅一日正午 二三九度
三十日最高 三〇二度

仁川干滿時（一日）
滿潮 午前三時十分 午後三時三十分
干潮 午前九時四十五分 午後九時五十分

# 侠艶靈劍
平山蘆江作
[illegible]太郎畫

## 雨まむ（8）

元祿六年六月（潤餘）七日。

寶井其角の雨乞ひを見物せやうと、朝まだきから繰出した江戸市民は、向島へ向島へと集まつて來る。

船で出かける見物人の爲に、大川べり一體の貸船屋といふ貸船屋は忽ち貸切つてしまつた。

岡も水上も、蟻の這ひ出す隙もないまでに、見渡す限り人で埋つた。

天氣は、昨日にまして上天氣で朝からかん〱照りつけてゐる。

もうやがて午近いといふのに、まだ肝腎の紀文の雨乞船が姿を現さない。

氣の早いのを我慢して岡に集まつた群衆は、川下ばかり眺めてゐる。

『まだ紀文の船が來ねえぢやねえか、どうしたといふんだ。いゝ加減なところで雨乞をやつてくれ』

『こんなに皆がわざ〱出かけて來たんだ。雨が降らねえとたゞぢや置かねえぞ』

大根河岸あたりの若い者と見えて、元氣な連中が、もう酒に醉つて盛んに啖呵を切つてゐる。

『さあさあ、皆さん、傘の用意をなさいませ、北條宗匠の雨乞ひは未の下の刻、もう一刻の辛抱で御座います』

『ころばぬ先の杖といふ事がありますが、今日は降らぬ前の傘で御座います』

堤防の到るところに山と傘を積んで、群集に向つて盛んに呼びかける。

さうかと思ふと、傘を積込んだ船が、見物船の中を漕廻つて、同じ事をいひながら賣込んでゐる。が、しかし、せゝら笑つて誰一人買ひさうな者がない。

『あとになつたら値があがりますよ、お買ひになるなら今のうちだ』

『おい傘屋』

と、河岸の兄いらしいのが呼びかけた。

『へい、御座います、何本差上げませう』

『氣が早えな、買ふんぢやねえや』

『なんだ、お買ひになるんぢやねえんですかい』

『雨乞ひだ雨乞ひだといつて、この間中から一度だつて降つたためしがあるかい。見ろいお天陽樣はかんかんになつて照つてゐらつしやるんだ、どこをどうすりや雨が降るといふんだい、べらんめえ』

『そんな事をいつたつて私あ知りませんや、今に宗匠が見えて、雨乞ひをなさるんでさあ、その時になつてはもう遲い、傘を買ふなら今のうち……さあさあ傘の御用は御座いませんか』

『おい傘屋』

『貴方のやうな方は相手にしませんよ、私等は急がしいんだ』

『お前達あ本當に雨が降るとでも思つてゐるのか』

『降ると思ふから賣に來たんでさあ、濡らして歸すなあ氣の毒だと思つてね』

『一昨日にしてやがる、この天氣で雨が降つたら、俺の首をやらあ』

『お前さんの首を買つたところで一文の得にもならねえ、さあさあ傘を買ふなら今のうち、雨が降り出したら値があがりますよ』

その時、岡の群衆と、船の中から一齊にわあッといふ喚聲があがつた。

『來た來た、紀文の船だ』

『おう來た。素晴らしく飾り立てゝゐるぞ』

口々に叫んで、川下を眺める群集の前に、悠々と現れたのは一艘の、それと知る紀文の雨乞船だ。

大屋形船を二艘並べてつなぎとめ、屋形の上に今一つの櫓を組立て、紅白の幕をひき廻してある。

その船の四隅に一艘づゝの屋形船がつき添つてゐる。船の中には紀文で、粒よりの女が數十名乘込んで、一樣に揃ひの衣裳、そして鉦、太鼓、笛の音も面白く囃したてゝゐる。

マイクロフオン吹込 ツバメ印 ニットーレコード

九月新譜

遞信省・東京日々・大阪毎日新聞社發表
新鐵道唱歌（各線十一枚）
吹込者 獨唱 永井郁子 伴奏 澤田柳吉 合唱 日東兒童合唱團 伴奏 日東管絃團

長唄 芳村伊四郎吹込
楠公（四枚續） 杵屋和吉 他 囃子連中

琵琶 錦心流 嫁な甚太 榎井榮三 星の飛ぶ夜 金澤孝太郎
小唄 秋の夜・ぴんぼつ 北條梅三郎
小唄 ほとゝぎす
御所車
淺草寺 南地作榮連

時代の尖端を唄ふ ジヤズソング
マネキンガール 泉愛子
トーキーソング
京都行進曲 内海一郎
愛の小鳩
東京の夜曲 日東ジヤズバンド
なすな戀

九州名物
佐渡おけさ 藤和
庄内おはら
さんざ時雨 久家仇吉
本場串本節
正調博多節
しやんとせ節 伊達
隊長さん 玉和歌
梅ケ千

東亞キネマ映畫小唄
片山津小唄 獨唱 泉愛子 日東ジヤズバンド

義太夫 朝顏日記 竹本雛昇
筑前琵琶 佛御前 田中旭嶺
和洋合奏 鶴亀 勸進帳 西條和洋合奏團

兒童レコード
動物お伽 動物列車 田澤嘉聲
童話 なんだつけ 岡田文子
四條嘯歌 岩崎英太
散歩唱歌 龜山千鶴子
婦人從軍歌 谷中艾子
故は挽萬
月夜の兒形 和田榮
人 
兒童劇 お伽三段返し 七ツ星會

大衆藝術の粋
映畫說明 平手造酒 島津健二
萬歲 民衆的英語 河内家正春 河内家春子
落語 饅頭こわい 立花家千橘

浪花節
大阪政談 豊川利生記 木村重松
少年武士道 小辰丸改め 末廣亭清風
水戸黄門漫遊記（吉原遊び） 吉川秋齋
維新の志士 平野國臣 酒井雲
山内一豊 吞光齋一

日東蓄音器株式會社
本社營業部 大阪市東區??町二ノ一
東京營業所 東京銀座一ノ五
九州營業所 福岡市中島町四六

蓄音器界の機關雜誌 ニツトータイムス九月號廿五日發行 大阪市住吉區上住吉町南門前 日東タイムス社

總督府官製人蔘エキス 精蔘 元賣捌所 京城本町 生書堂 電本八二

發行所寄贈中本

## 厄日の天候
# 平穏無事な二百十日
### きのふは恵みの雨　秋……散策の候

卅一日朝の最低温度は十九度を指した、夜明けがたの冷（ひえ）かたはどうしたことだらう澄み渡つた空にかゞやく星の光りにも秋の氣配がひしひしと感ぜられる
◇
一段と冷へ冷へしたのは北滿洲に大きく根を張つて釜山大邱、内地の四國を結んだ三角形を勢力範圍として居た低氣壓の一部で黄海の北部に蟠居してゐた小低氣壓が東方に移動をはじめ朝鮮を西から東に横斷して小雨を降らしたため水氣を含んだ西風が吹きしきり暖かい南風は影をひそめた。お蔭でわれわれは涼しい秋を享樂することが出來るわけ
◇
きのふお晝前から降りだした雨は農家の厄日——二百十日を翌日にひかへて如何なることかと頭痛の種でびくびくものだつたが、意外にも全鮮かけて思ひ通りに恵みの雨をふりまいて綺麗さつぱりとあがつた
◇
農家では大喜び……農務課作間農務課ひなし……
◇
念のために京城測候所にうかゞひをたてゝ見ると「滿洲の北部にあつた可成り深い低氣壓は最早やシベリヤの奥深く走り去り昨日朝鮮を通り越した小低氣壓も今朝はウラヂオ附近に到着したので影響とてはなく、一方高氣壓の中心は遠く小笠原島に鎮座して動き出す模様も見えないので本邦内地から朝鮮全土にかけては平穏無事と大鼓ばんをおしても宜しい」とのこと
◇

## 明日をどこへ
### 一日の催　物手びき

『天氣がだんだんよくなる』の快報を得た明一日九月最初の日曜日感慨深き大正十二年東都大震災日から丁度七周年目、二百十日の大厄日たる九月一日も今の所なら先づ大丈夫
◇
スポーツ、美術、シネマ、何れもシーズンに入る秋、健康な姿が家外にあふれる爽快の秋
◇
明日は樂しい日曜日、秋草咲亂れる郊外散歩に出掛けるによく、秋のシーズンを飾る鮮展の見物も面白く、遠く仁川さして魚釣りに出かけるのも一興です
◇
一新紀元を劃した第八回の鮮展午前九時から倭城臺商品陳列館を會場として蓋をあける、美術の秋のトップをきる半島サロン入場料は大人卅錢、小人十錢
◇
午前十時から三井物産對鐵軍の硬球庭球戰が旭町の三井コートで、觀覽歡迎で入場無料
◇
球界の花形殖銀軍對京電三菱軍の定期野球戰は明日午後一時から龍山の鐵道グラウンドで會員券は大人卅錢、學生廿錢
◇
京城運動場では、けふ卅一日の熱戰を持ちつゞける慶熙對全龍中の二回戰が午後四時から、ネット裏五十錢を除いては大人卅錢小人卅錢
◇
一家連の散策ならまづ昌慶苑へ愛嬌物の象、河馬、猿君の諸君を初めとして何れも大元氣、可愛い小鳥のさへづりも秋にふさはしい十錢五錢の入場料で辨當持參、芝生に寢ころんで午前九時から午後五時まではがらかに遊ばれるのも面白い夜はシネマの世界、夏枯のさびしさから脱して活氣づいた府内各館、喜樂館は日活時代劇部のオールスターキヤスト出演になる『日活行進曲』二千卷、中央はメトロゴールドウインの特作、並男ジョンギルバート、名花、メーマレの主演になる『メリーウイドウ』大正は阪妻の『此村大吉』何れも大物揃ひ
注意すべきは日本禁酒會の宣傳日酒ナシデーも明日


あす午後四時から
慶熙倶樂部　龍中倶樂部　野球第二回戰
入場料　ネット裏　五十錢　普通　三十錢　學生　二十錢
主催　慶熙　龍中　兩倶樂部
後援　京城日報社
京城球場


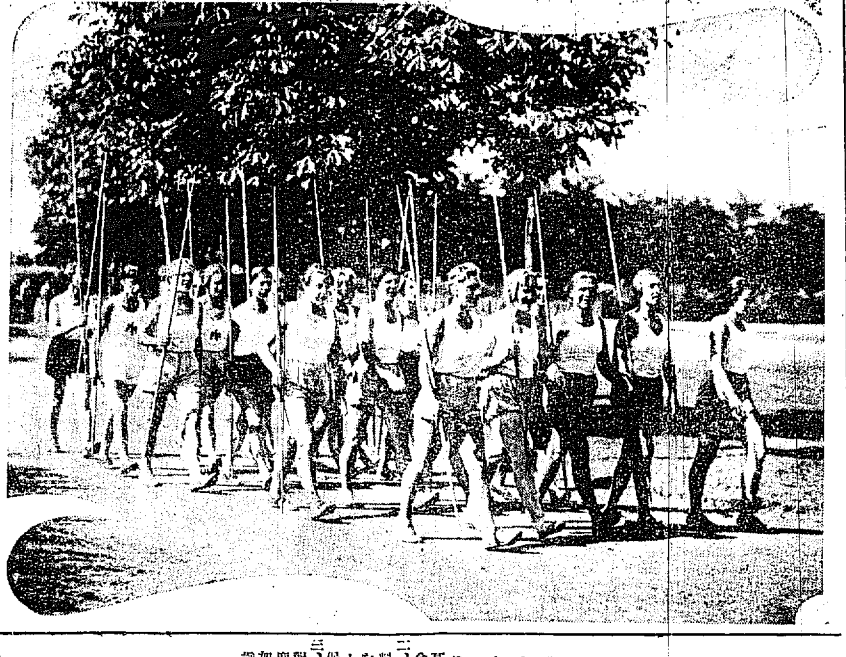

## 復興獨逸の女

戰敗十年にして空にツエッペリン伯號をもつて、世界征空の壯擧を完成し、海に英米の海上權を驚かす巨船ブレーメン號を製作したドイツの眼ざましい復興力には、不撓不屈のドイツ魂が潜んでゐる。しかしその裏に同國政府が、國力の回復は、國民の健康増進より着手すべきであるといふ見解により體育獎勵をその施政方針の中に加へた效果によることも看過してはならない。寫眞は新興ドイツの將來を暗示する體育熱に溢れたベルリン女子大學生の體操振り

# 第一便大連ゆきから 豫約申込に應ずる
### いよいよ九月一日から開業の 内鮮滿の旅客空輸

日本航空輸送會社ではいよいよ九月十日から内鮮滿聯絡の旅客輸送飛行を開始することに決し萬端の準備をとゝのへたので第一日下り第一便大連行から豫約申込に應ずることになりすでに二、三の申込みに接してゐるが會社としては聯絡の旅客輸送さあり相當希望者もある模様で申込は京城府内日航營業所で受付ける

## 航空旅客傷害保險

日本航空輸送の旅客輸送開始と同時に東京海上火災保險會社では航空旅客の傷害保險を取扱ふことになり各地日本航空輸送會社營業所で申込を受付けることとなつた、その要綱は左の通りである
旅客即搭乘中偶然の事故のため傷害を受けた場合、左記標準により保險金の支拂ひに關する
一、傷害が因で被害の日より六ヶ月以内に
イ、死亡したとき、兩眼の視力又は二肢を失ひたるとき、保險金の全額
ロ、一時一眼の視力又は兩耳の聽力を失ひたるとき保險金の半額
ハ、拇指、鼻、双方の耳又は一耳の聽力を失ひたるとき、保險金の四分の一
二、前項の程度に至らぬ怪我の爲料に十日以上、全然平常の業を休まれたときは六ヶ月を限度として醫料手當として一日に付保險料の千分の二
三、前二項の程度に至らぬ怪我に對しては保險金の百分の二を限度として治療實費
加入者資格は滿十歳以上、七十歳までゞ日本航空輸送會社旅客券使用の旅客に限られてゐる、保險料は一區間一航空保險金千圓につき三圓、一名の最大限度保險契約高は五千圓である

## 大連まで試乘飛行

旅客輸送開始に先だち日本空輸會社では三十一日大連まで試乘飛行を行ひ京日鉄神田記者、山岸員記者[illegible]

### 平壤を出發

[illegible]城午前十時廿五分汝矣島を離陸して一路大連に向つて飛翔した同十一時五十二分平壤着休憩の上一時二十一分大連に向つた三時半頃到着のはず

# 船からの侵入に備へ 絶對安全を圖る
### 下關のコレラ發生に對して 釜山で大防疫を行ふ

下關のコレラはその後更に患者一名を増し計二名となり、朝鮮では極力その侵入を防がねばならぬので、關釜聯絡船は徹底的に消毒なる防疫を行ひ特に同船中の便所は念入りに消毒し釜山入港前便所を閉鎖するなど萬遺漏なき豫防手段を講じてゐるから聯絡船よりコレラの侵入は絶對安全と見られてゐるが、釜山港の便所は汚物がそのまゝ海中に放散するので、折角の海上防疫が無駄になるおそれがあるので鐵道局では徹底消毒を施すこととなり、海陸相聯絡して警戒に腐心してゐる

# 警官と稱して侵入 縛りあげて脅迫
### また來ると捨ぜりふを殘し 鮮支二名の犯人

三十一日午前零時頃京城府西大門通り二丁目三二一支那人王[illegible]方へ白洋服に麥わら帽をかぶつた年齢三十歳位の鮮支二人の怪漢が警官なりと稱して入り來たり矢庭に尹を麻繩を以て縛しあげ現金五十圓の提供をせまり尹が十圓を出すと三十一日夜十時頃再び來るからそれまでにあと四十圓を準備しおけといひ殘して何れにか逃走した事件あり急報に接した本町署では吉川警部補指揮部長等主となつて極力犯人の捜査中である

### 見覺えのある犯人 被害者の談

昨夜十二時を過ぎたかと思ふころ一名の支那人らしいのと一名の朝鮮人とが俺は本署の巡査であると云つて麻繩で手首を縛り五十圓出せと云ふので十圓あつたからそれだけ出すと今日はこれで許してやる卅一日再び來るからあと四十圓用意しておけと云つて立ち去りましたどうもこの男は數回見たやうにも思ひます
と語つてゐるが本町署においても屆出に接しども被害者が某署の巡査であると云ふので幾分怪しんで調べて見ましたが今まで巡査を裝ふておどしつけてゐた不良組の仕事の見込みで極力犯人捜査につとめてゐるが大膽不敵にもついたやうであるから近く逮捕せられる見込みである

# 大連往返記
### 旅客機に乘りて　句山生

卅日午後三時頃雨がヂヤアヂヤア降る。窓の中がうすぐらい。飛行機を設けて仕事をして居る。そこへ山岸が飛び込んで來て、シートが一つあいて居る、どうですどうといふ。大連への旅客機があす汝矣島を離陸するので、それに同乘しないかといふのである。ものがものだけに、そういきなりどうだどうだをやられても、手取り早く返事が出來るものではない。と山岸のいふことには『尤もそのシートは臨時に觀光といふわけにも行かない、場合によつては明け渡さなくてはなりません。とにかく吉左右は今晩八時までにおしらせします』といつたまゝサッサと出て行つてしまつた。場合によつては明け渡さなくてはならぬ座席なら、大してあてにもならない。場合によつてはあてにしてもよいと考へてわたしは仕事を進めた。
×
夕方から雨があがつて靜かな秋の夜が來た。虫が鳴き出して居る。すはだの單衣も少しはだ寒い。そのとき山岸からの電話があつた。『あすのあさは九時半ですよ、勝ひに行きますからいいんです』と彼は電話の向ふ側でどなるのである。わたしはこちら側で『いやン返事はしたものゝ何がいいんだか少しも分らない。しかし聞き返すのも面倒でないから、それきり電話を切つてしまつた。
×
それからわたしはわたしの仕事に引つ込んで書きかけの原稿を仕上げようとしたが、如何にもねむくつてたまらないから床を敷かせてねた。不思議にも乘客のない夜を、少し早目に睡眠の命ずるまゝ床につくのは近來快心の醫療沙汰だとおもひぐねた。
卅一日早起、一天拭ふが如く晴れた。けふは飛行機に乘る日本晴れだ。
それはそれとして、よんどころない、戰西へ總職の話だけは何へつて聞かずばなるまい。受話器をにぎつたわたしは『旅客機シートが一つあいてるそうで、わたしがそれにのるのだそうで……』といつた。乘るのだそうで……もおかしなものだが、どうもそれ以上のことは何にもいへない山岸に電話をかけたときは、夫人が出てこられいのである。しかしツルースを聞ると飛行機に乘るといふ實感がないのが何やら『いいんです』と電話の向ふ側で叫けあつた山岸の姿が眼前髣髴とチラチラするだけで、飛行機に一度も飛んでこない。いはゞこれより飛行機に乘るといはんよりも、山岸に乘るといふ感じだ。あの男に乘つて見てもしやうがない。
て、あとで向ふからかけ直さうといはれたのだがこれはことはつた。あとで向ふから電話を受けて、何時に飛ぶのか、行程はどうなるのかなどて聞かれた往生である。聞かれてからのるのだそうでもやり始めるやうでは、聞く方よりいふ方がたまらない。
とにかくたゞ今は卅一日午前九時である。この原稿を書きおはつた後、わたしは山岸の來訪を受けるであらう。それよりわたしは彼の案内によつて、飛行場に行くであらう。それより……それより外はないのことはアトで書くより外はない家人は『おとうさまはあまり飛行機すぎる』といふた。わたしは『ちや知い不平氣にして居ませう』とこたへて置いた。そこで下表の諸君よ、ちよつといつて來ます。

# 大阪のコレラ 中央部に侵入
### 續々發生の模様 奈良にも四名發生

【大阪電話】大阪のコレラは未だ終熄せず昨三十日も新に二名發生し累計遂に二十二名に達したが昨日は天滿市場にその發生をみるにいたつたので病菌はいよいよ市の中央部に侵入したらしく頗ぶる悲觀される、なほ奈良にも新患者四名發生した一方大阪には眠り病も發生し累計すでに三十名に達してゐる

# 豪遊して投身
### 煙花大會の夜に 行方不明になつた男

三十日午後六時頃漢江通船遊船業者の漢江鐵橋附近の漢江岸に死後一週間ぐらゐを經過した溺死體が漂着してゐるのを通行人が發見して龍山署に屆出でた、取調べの結果右は府内西大門通五十三番地無職、李周錫（二九）といひ去る二十五日夜漢江花火大會にキーサン二名を引連れてボートに同乘させて二時間程遊覽の上キーサン達を上陸させて投身自殺を企てたものらしく行方捜査中の者と判明した、原因は思想上の關係自殺、死體は檢視の上家族に引渡した

# 三木弘氏 二科入選
### これで二度目

さきにパリにあそび昨年十一月歸朝した洋畫家三木弘氏は今秋の二科展に五點出品したが卅日發表によれば三點入選の榮あり朝鮮在住の畫家として萬丈の氣を吐いた、今回の出品はパリにおける作品四點、歸朝後かいた四十號大の人物が一點であるがまだいづれが入選したか詳細は明かではない、なほ同氏は二科展にはこれで二回目の入選である

（寫眞は三木氏）

## 二科展の入選發表

【東京電話】第十六回二科美術展覧會の入選は三十日午後八時發表されたが搬入點數四千百四十二點中三百十八點二百三十八人入選は搬入六十點中二十九點二十人で監査は厳しくした力作大作揃ひである、阿部金剛の二點は極度に新傾向のものである女流の出品は三百からあつたが枕を並べ落選新入選は數名に過ぎず僅かに鶴田、島その他の常連が氣を吐いて居る彫刻は昨年に比し倍以上搬入あつたが入選はかへつて減少した、九月二日の審査では特別陳列として有島生馬氏の滯歐作品四十五點、津田青楓氏の五十歳記念作品三十點、吉田博氏の逝作十三點、その他林重義氏の滯佛中の作品等が特別陳列される

## 渡日獨逸選手

【ベルリン卅日發電】獨逸體育協會は渡日すべき陸上競技チームの氏名を左の如く發表した
▲百メートル及二百メートル　ヴイヒマン、エルドレーハー
▲四百メートル　エンゲルハルト、シュトルド
▲八百メートル　ペルツアー。エンゲルハルト
▲千五百メートル　ベーハー。ボルッエ
▲五千メートル　ボルツエ。ザイクマン
▲ハードル　ヴイヒマン。ヴアイス
▲ハイジャンプ　ラーデヴイツヒ。ヴエンゲナー
▲ブロードジャンプ　ケーヘルマン。ラーデヴイツヒ
▲棒高跳　ヴエンゲナー、ケーヘルマン
▲砲丸投げ　ヒルシュフエルト。ヴアイス
▲圓盤投げ　ヒルシュフエルト。ポッフマイスター
▲槍投げ　モルレス。ポッフマイスター
尚右チームは來る九月十一日獨逸發日本に向ふ筈であるが今次獨逸チームは目下獨逸競技界にて求め得る限りの適材を集めたものとされその内九名のオリムピック出場者を包含してゐる

## 自動車轉覆 一名即死す

（茂山特電）卅一日午後二時三十分茂山發古茂山行き丸茂商會の乘合自動車一二六號は午後六時卅分古茂山驛で顛覆、乘客中李時昌、西岡美三郎は即死、李斗南外二名重傷し附近の病院にかつぎこまれた、急報に接し古茂山駐在所員急行した

## 六十名死傷 四階建倒壊

【アルジェール（阿弗利加）三十日發電】當地にて伊太利人の四十家族が居住してゐた四階建家屋が倒壊して六十人の死傷者を出した、その内十八人の子供が倒壊家屋から掘出された


ジール　[illegible]溫度計
半ダース　三圓三十錢
一ダース　三圓二十錢

朝博　會期迫る
御準備は出來ましたか
京城本町二　十一屋　電本二六〇二

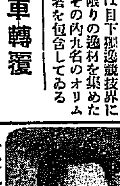
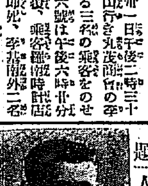
九月一日午後六時より　二人會
演題　新門と小金井　三十三間堂通矢　伯鶴
演題　滑稽落語　人情噺　三遊
明治町　浪花館

大 貨物自動車
春川 加平　毎日午前七時午後二時
横城 洪川 楊平（毎日）
原州 驪州 利川（前八時）
平昌 大和（當分臨時）
麟蹄 楊口（一時發車）
荷扱所 京城東大門電光二二六
酒井運送店

兒童英語科　九月十一日始業
小學三年以上の男女兒童のため（一週三回夜間）
教師　ミス・スターキー及笠谷保太郎氏
英語科（本科高等科）鮮語科　至急申込
太平通二丁目　電光二二五　青年會學校

數學　最大速成　法講義　數理專修學院
看護婦生徒募集　京城醫學專門學校附屬醫院

住宅兼事務所向貸家
黄金町二丁目五十六番地（電車通目抜場所）
階上　和室　四半、四半、八。
階下　リノリユーム張事務所　四半和室附
電燈、瓦斯、水道、炊事場等一切完備。
賃面談左記へ御照會ヲ乞フ。
黄金町二丁目五十五番地
東京建物株式會社京城支店
電話本局一六八一・一三八一

洋服
各種洋服一割引大賣出し
時代に適應した新型服製服各種取揃へて居ります。寸法は御好み通り仕立致します
御婦人洋服店に御子供服
生地、柄、寸法も御選定いたし種々取揃へて居ります。型は御好み次第新式調製致します多少に不拘御下命願ひます
皆々様に御用して戴くべき確實な洋服店が生れました品質優良と安價で御願ひする事が弊店第一のモットーで御座居ます。是非一度ヒヤカシ旁々に御來店下さいませ。九月一日より十月卅一日迄二ヶ月間開店披露並に朝鮮博覧會を祝する爲め特に一割引致します。
九月一日　京城府明治町二丁目六六　洋服　人洋服　セル地　カスレマノフ商會

謹告
私儀去卅八日夕刊（朝新及京日）に釘木藥舗店より解雇廣告並に從業員へ通知致され候に付ては何等か不正行爲の有る哉に思はれ候へ共斯る所爲とは全然異り且意見相違の爲め不得止退店仕候次第に有之候間此段紙上を以て謹告候也
元釘木藥舗店外務主任　各位　益尾良治

電話番號變更
當九月一日より左記電話番號に變更致し候故何卒不相變御用命之程御願申上候
（本局三四四四番）
京城本町二丁目　子供服　ギンザ洋裝店
電話本局三四四四番

京城本町ビルデング二階　ドクトル　三品齒科醫院　電話本局一五〇七番

三越　両日限　二日三日　呉服三種均一デー　三階
銘仙　六・〇〇　七・〇〇　八・〇〇　モス着尺　三・五〇　四・五〇　羽二重帯側　五・〇〇
秋の新柄セル賣出し　二階
爽涼の秋に魁けて清新なセル着尺豊富に新着
燈下親しむ秋……學用品各種豊富に品揃……三階
京城　三越

増築記念　大景品付　冬服豫約　B級　三十三円　丁子屋

美術の秋 ― 院展藤井浩祐氏の作品

# 美術に現れた日本の國民性

## 鳥居の美と潔癖

伊東忠太博士談

日本人は潔癖な點において、他のいづれの民族よりもすぐれてゐる それは各民族のうんだ藝術品を比較して見ればよくわかる。尤もこゝに潔癖といふのはたゞのきれいずきといふよりも、潔淨さを愛するといつた方がよからう。私の專攻の立場からしてまづ日本の建築が如何に他の國のそれと比較して純潔な美しさをもつてゐるか。西洋の建築、又東洋でも印度とか支那などのそれには、すべて室内でも壯麗に色を施したり彫刻をしたりしてかざり立てる。勿論それも美しいには、違ひないが、日本人の潔癖による趣味性からすると一種のあくどさを感じさせる。この潔癖は神代時代からすでに日本の國民性の一つとなつて居たものと思はれる。たとへば神社の建築を見るがよい。又伊勢に詣をたれたあの淸楚で淸淨なおもむきを見るがよい。ある西洋の建築家が日本建築として推賞したのは神代の建築であつた。特にその鳥居の意匠であつた。特に四本の木材でかくも神聖な感じを創造されてゐるのに驚いたのである。それは彼等の神聖視して居る十字架の直線的な美しさ以上のものと感じたに違ひない。この潔癖が建築に限らず、繪畫にも彫刻にもよく日本人の性癖を現されてゐる。勿論潔癖によつて獨特の藝術が生れたものではあるが同時に簡樸風、土の影響も甚大なるものがあるにはある。そして歐洲諸國のそれに劣らぬ名作が殘されてゐる。それが最近段々歐化しつゝある、これは誠に心得ぬ事といはねばならぬ。尤も時代の趨勢が變れば個人の生活も變る。それが藝術を變つたものとすることは必然の勢でやむを得ないが、歐米の藝術を單に模倣しては良くない。すべて日本人の獨創によつて新しい藝術が作らるべきものである。又建築の事を例にひくが飛鳥や奈良時代の寺院の建築を見ても隋唐の文化を取り入れるに急であつたにかゝはらずすべて日本風に消化されてゐる。正倉院の御物を見てもそれが瞭然と分る。足利、桃山時代の刀劍等の趣味から發達した建築が如何に純日本風の美を持つてゐるか、現代の日本の藝術家諸氏にこれ等の事をよく深省して貰ひたいものである

# 學校を出ても此の就職受難

## 失業救濟、就職難救濟は重大なる社會問題

大正十三年以來打續く不景氣に加ふるに現内閣の緊縮政策が崇つて失業者の範圍は實に夥しいものである。內務省社會局の調査した本年度全國官公私立大學および專門學校卒業生の就職狀況を見るに智識階級失業者の救濟が極めて緊急な重大問題である事を如實に物語つてゐる。即ち學校數百六十三校の卒業生二萬二千九百五十九人中就職者一萬一千五百卅四人、即ち僅々五割二厘で、自家營業に從事せる者一千百九十一人、上級學校に進學者一千五百卅三人、入營その他の理由により就職者三千八百五十八人で、その他の四千八百二十六人といふものは失業者である。今大正十二年以降の就職狀況をみると

| | 卒業者數 | 就職者數 | 就職率 |
|---|---|---|---|
| 大正十二年 | [illegible] | [illegible] | [illegible] |
| 同十三年 | [illegible] | [illegible] | [illegible] |
| 同十四年 | [illegible] | [illegible] | [illegible] |
| 昭和元年 | 二三、二三一 | 八、[illegible] | 五九、[illegible] |
| 同二年 | 二三、七[illegible] | 八、[illegible] | 四八、[illegible] |
| 同三年 | 一七、〇〇八 | 九、[illegible] | 五三、九 |
| 同四年 | 二三、九五九 | 一二、[illegible] | 五[illegible] |

即ち右の如く卒業生は年々いちじるしく増加して行く一方、就職率はこれに反比例して漸次低下してゐる狀況である。更に採用申込數の職業別に採用者の百分比を就職先の程度と比較してみると

| | 三年 | 四年 |
|---|---|---|
| 官公署 | 一九、九 | 一九、四 |
| 學校 | 二一、二 | 二二、二 |
| 會社 | 三三、八 | 三三、七 |
| 銀行 | 六、〇 | 四、八 |
| 病院 | 一〇、〇 | 一〇、七 |
| 新聞雜誌 | | |
| 個人 | 一、四 | 一、三 |
| 自營 | 六、六 | 五、七 |
| 其他 | 三、一 | 三、二 |

の如く就職數は減少して續々と失業者を出してゐる。

# 無駄の多い汽車辨當

## 折詰を改良して無駄を省け

鐵道局がさる食ひ殘りの飯や副食物をやむなく捨てなければならぬ事は折詰の汽車辨當の現狀に最も多いやうです。折詰の辨當には右のやうな無駄もあり、かつ折代も近來は仲々安くないから從來の樣式は何とか改良して食物の出來ぬやうにしなければならない、折詰辨當に食ひ殘りの出來るのは人によつてはその分量が多過ぎる爲であります。ゆゑに今一層自由に加減する事の出來るやうにその分量の單位を小さくするかあるは大小二通りにする必要がありますからすれば各人に必要だけの分量を自由に買取ることが出來て便利であります。次ぎに改良したいのは折の代りに紙等で簡單につゝむやうにする事です。これには飯粒が紙に附着せぬやうにする工夫が肝要であります。このやうに一方辨當の改良に努めると同時に他方また辨當を求める旅客人において無駄の出來ぬやう出來るだけ注意せねばなりません。即ち辨當は必ずしも飯だけに限つた譯ではありませんからすし、サンドウイッチ、餡パン、果物等何でも好む所に從つて單位の小さいものを希望の數量だけ買ひ取るやうにすれば無駄は出來ぬはずであります。

このまゝ推移すれば將來如何なる社會問題が惹起せぬとも限らぬので現内閣の重要政策たる失業救濟が刻下の緊急問題として一般の注目せらるゝ處である

# 鷄卵の榮養價は黄味の色に比例

## 婦人にビタミンA

鷄卵の脂肪中にはヴイタミンAを豐富に含んでゐるのでありますから食料中缺かされないものでありますが、もしAの存在しない脂肪をたべるとしたなら榮養價を失ふ事になります。處が日本の食品は西洋食等に比し脂肪が少く、從つてAの攝取も少い傾向であります。ヴイタミンAが缺乏すると、動物は抵抗力を失ひ、子供は發育が遲くなり、營養障害の發病も多くなります。Aの少い餌には胸腺が萎縮しますが、脂肪を與へると、脂も繁殖が止り、その卵が萎縮を分つてをります。次ぎに、鷄を變種に飼育して置く場合には、特にAを豐富に與へなければ産卵率が低くなります。そしてたとへ産卵しても卵黄の色が薄いものをらみますこれはヴイタミンAの少い證據であつて、その營養價は變形殘以下になつてしまうのであります。若し或る特殊な場合にヴイタミンAを與へると普通の卵の黄味な、卵黄の色のこいのをうみます。そこで榮養の盛んな名古屋地方など農事試驗場で注意して、各養鷄家でも好結果を擧げつゝあります。何ゆゑ乳汁や鷄卵にAが必要かといひますと動物は植物からヴイタミンAを攝取して、内臟その他の器官の脂肪中に貯藏するのであります。そしてそのヴイタミンAは卵汁中に分ひつされ、或ひは卵黄の脂、卵の方に移ります。肝臟の肝油にこのヴイタミンAが豐富なのは海鳥類の爲であります。

# アルコールの智識

◇藥用と工業用　◇消毒には適度

◇怪我した時その他の消毒にはアルコールが一般に使用されてゐるこれは迅速に細菌を殺すばかりでなく、浸透力が強いので一定の深さまで消毒され、又揮發しやすいから、後に殘らず、口にはいつても有害でないのである、

◇アルコールにも二つの種類があつて消毒用のはエチールアルコールである、又日本藥局方アルコールと云へば分る。なほ工業用のもので、メチールアルコールを混和したものがある、それで消毒には必ずエチールアルコールを用ひなければならない。

◇又その濃度によつて消毒に適否がある、實驗によると五〇―八三%のエチールアルコールを乾燥した細菌に觸れさせると十五秒間で殺す力がある。之が最も適度で、濃くても薄くても働きがよろしくないと云はれてゐる

◇藥局で賣つてゐる藥用アルコールはその丁度適當な濃度にされてゐるのであるが、純粹のアルコールは九八%であるから、却つて殺菌力が弱いのである。肚の中に細くちぎつた脱脂綿を浸して置き、消毒の度に取り出して使用するが良い

◇アルコールは揮發が早いから食物を手つかみにする時、指先を拭いたり、果物の裏皮、或はナイフを拭くにも都合がよい。殊に酎やコンヤニタ等は最高六〇%でないのでアルコールの代用と殺菌力が弱くて餘り効果は少いのである。

今夜　午後七時半から
◇美人曲―三國譜中より
活動寫眞映寫會
主催　大通一信號當佛千館建立會
來青閣

# 料理

## 鯣の八幡燒

▲材料―（五人前）泥鰌（百匁）牛蒡（三本）玉子（八個）片栗粉（大匙山盛一杯）生姜（少々）煮酒、味醂、鹽、醬油、味の素適宜

▲拵へ方　泥鰌は開いて骨抜きにしましてから、鍋に酒二勺と味醂一勺とを入れて煮立てそこへ泥鰌を入れ、落し蓋をして、再び煮立ちました時、醬油二勺を加へ、更に煮て、泥鰌に火の通りました時、火よりおろし、煮汁をきつて置きます。牛蒡は皮をこそげ取りましてから、笹がきにして水に浸し澁湯に投じざつと茹で水を斷り、鍋に戻し、ひたく／＼になる位に、煮出汁を加へて火にかけ、煮立ちました時に、泥鰌の煮汁を加へて暫く煮て、牛蒡の下煮をして置きます。別の器に、玉子を潰し、茶匙一杯の味の素と味醂一勺揃はして置きます。次に五寸位の皿或ひは流鑵様な器の底に、竹の皮を敷きその上に泥鰌一面にならべ、その上に牛蒡の煮汁をきつて、まんべんなく入れ、更に泥鰌を斜にならべそこへ玉子汁を靜かに入れて汁を充分にふくませ、平にして、天火にかけ凡そ二十分間蒸燒きにして、靜かに上を押して見て中より玉子の出汁が出なくなつたのを程度として取り出し箱より拔き出し、一人前二切れ宛にきつて、深皿にもり、片栗粉の薄あんをかけ、生姜の搾り汁を二三滴、おとして進めます。次に薄あんは鍋に片栗粉を少々入れ、煮汁二合と味の素茶匙一杯、醤油一勺、味醂の素少々、味醂一勺を加へ御飯杓子にて絶えずかきませながら、とろりと煮て用ひます

# 京城美粧院支店開設

府内明治町の京城美粧院は營業發展に伴つて狹隘を感ずるやうになつたので、今度本町二丁目三越新築地に新館の支店を設け去る廿八日盛大な披露宴を催し卅日から營業を開始したが、柴田のぶ子さんが主任として衝に當ることになつた（寫眞はのぶ子さん）

食物中にAが少ければ乳汁にもAが少く、胎生動物は流産率が多くなり或ひは腹中の卵のAが少い事になります。そこで婦人にAが缺乏すれば産兒數が少く、幼兒の發育にもよろしくないのであります。（鈴木梅太郎博士談）

# 將棋新手合（完）

於東京市日本橋區櫓設町一の四將棋倶樂部

左香落　△四段　志澤春吉（東京）　▲二段　間宮純一（東京）

（圖は三四龍迄の局面）

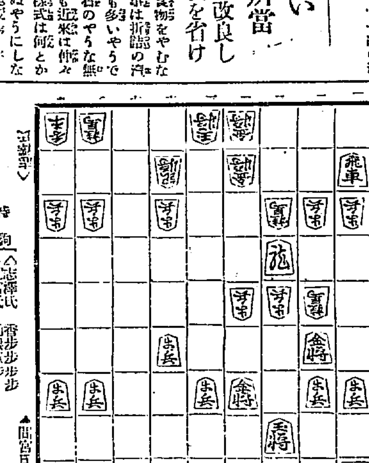

持駒〔△志澤氏　香歩歩歩　▲間宮氏　角銀歩歩〕

△四六歩　▲四三歩成　△同　玉　△四三金　▲同　龍
△四二香　▲四四歩　△四三香　▲同歩成　△四五飛　▲五八玉
△四三飛　▲三四角迄にて間宮氏の勝。

# 瘦せたい人・肥りたい人

## 斯道の大家の研究

お年よりも若く　花月園主の秘訣

背けみな瘦せたがつたものですが、大正三年頃から、ふくよかに美を持ちたいといふ人が殖えて來たが、近頃はまた肥りしたい肉を持ちたいといふ人が多くなりました―とは、北區美容院長の話である。肥る婦人は、美容的として、容姿にも化粧にも注意してゐる。

「婦人倶樂部」九月號の「肥る法やせる法」欄には、婦人の何れもが個々に妙を摘いて居る權威に一つの指針を示したのである。しかもその座談會に列席したのは醫學博士高田義一郎、鶴見花月園主平岡靜子、堀容院主遠藤波津子の諸氏で、北區、遠藤の兩氏は共に美容術の冠軍といふべき人、高田博士は小兒科專門であるが、婦人の容姿については熱心な研究家、平岡さんはお年齡よりも二十歲も若く見えることで有名な方、恒吉さんは、女子大學に體育方面を擔當され、女學生の姿態美と健康美とを増進に貢獻されつゝある方、その御話は、どれも内容の概は知られるが、運動方法、食物の選擇、化粧方法の各方面にわたつて合理的に研究された良い記事である。

◇九月一・二・三の三日間
銘仙均一デー
〇五五・〇六五・〇七五
京城本町　ちやうしや

# JODK

## プログラム　九月一日（日曜日）

午後〇、三〇　氣象概況、各地天氣概況
同一、〇〇　義太夫「三勝半七酒屋之段」淨瑠璃　竹本源平太夫　三味線同　野澤菊司
同二、〇〇　ニュース
同六、三〇　ビクター童話「大震災に遭つた男ちやん」　濱口良光
同七、〇〇　「七一九ニュース」のお話
同七、二五　一、獨唱（東京より）國民精神作興の夕べ（東京より）
二、獨唱三、獨唱四、新民謠　日本交響樂協會オーケストラ　指揮　山田耕筰　獨唱　内田榮一　上田仁　伴奏　内田　成和
吹奏樂　一、行進曲「青年」　ヤイコフスキー作　二、幻想曲「ロンブス」ハーマン作　三、交響曲の六番「悲愴」第一樂章より、チャイコフスキー作　四、描寫曲「夜の響」リーダス作　海軍々樂隊　指揮　樂長　佐藤清吉
管絃樂　一、行進曲　二、ラコッチ行進曲　ベルリオーズ作　三、スラヴ行進曲　チャイコフスキー作　JOAKシンフォニーオーケストラ　指揮　近衞秀麿
吹奏樂　一、三、邦曲　四、行進曲　陸軍々樂隊
同九、三〇　翌日のプログラム發表
同九、四五　氣象通報
以上　放送禁止

小兒科
診察　自午前九時至午後二時
吉田醫院
醫學博士　吉田得次
京城府旭町一丁目　電話本局四八番

てんかん　ヒキツケ
此の病なら自宅で治る。ヒミツにワケナク治る。他の藥で効かなかつた方も是非お試し下さい。名古屋市中區小川町合名會社救世堂へ

第五期決算報告（昭和四年六月三十日現在）
朝鮮無煙炭株式會社

頭痛齒痛卓効新劑
ノーシン
醫學博士　谷田・田中兩先生證明

◇頭痛と齒痛に一包でスグキク
主治効能
頭痛、齒痛、偏頭痛、肩凝神經痛、關節痛、腰痛等諸痛を速に除去せしめ其他睡眠不足、宿醉、船車醉、喫煙過度等頭痛に妙効顯著なり
感冒發熱時にも解熱劑として一包にて効を奏す
定價　二十錢　三十錢　五十錢
◇全國藥店にあり◇
▼試藥申込次第贈呈▲
東京市京橋區弓町
中南藥房



# 文明病の流行と其治療に就て

## 人生の勝敗は腦力の問題

▲試驗地獄を解決し
▲處世難を突破する
▲頭腦改造法の公開

人生の成功者たるを望むものがありませう。何人も皆其全力を盡くして勝利の榮冠をわが手に獲得せんと焦つてゐるのであります。しかも日々、新聞紙上に現はるゝ日を掩ふべき悲慘事の數々は、悉く人生苦闘の如何に激烈なるかを物語つてをります。青年は青年で、老人は老人で、現役は現役で、試驗は試驗で、一人として此の生存競爭の渦から超然たるを得ないのであります。かゝる渦中にあつてその試練に堪へその苦闘に勝ち、敢然難をぬきんでる成功の鍵を握らんとするには、健康にして強健にして疲れを知らざる精力の所有者でなければなりません。しからばどうしたらその卓越せる頭腦と絶ゆる事なき精力との所有者たる事が出來ませうか。この何人も求めてやまざる重大事について、こゝに皆樣に謹んで御相談申上げたいのであります。

男女青年學生諸氏よ!!

近時大きな社會問題として頻に論ぜられつゝある試驗地獄こそ青年學生諸氏にとつては直面してをられます。試驗地獄―この恐ろしい響きを持つた人生の第一難關は、如何に多くの皆樣を苦しめ失望の底に陷れつゝある事でせう。幸にこの難關を突破し得ても、過度の腦力消耗の爲に斃るゝ者あり。更に來る第二第三の難關に遭遇して、あたら有爲の材を空しく地に委した例は枚擧するに遑ありません。ことに學生諸氏にとつては頭腦の健康に對しては一日も注意をゆるがせにしてはならぬのであります。諸氏は勉學の際以前に比して記憶力の減退を感ずる事はありませぬか。又自信力を失つた心地がしませぬか。早く飽き易く根氣が續きませんか。勉強中にやたらにあくびが出ませぬか。一寸した事にでも心が動搖しませんか。これ等の症狀を決して輕視してはなりません。

[受驗者の腦力が相匹敵する場合一分の疲勞一厘の衰へが勝敗の分岐點となる]といはれますのも、この言葉から見ても、常に頭腦に榮養を供給し、その健康を保つ事が試驗地獄の試錬に堪ゆる第一條件である事を信ずるのであります。

御家庭の主人主婦方よ!

正しき理性の下に處理されて行く一家ほど快きものはありませぬ。わけて主婦は常に家庭の中心として快活な明るき感情をもつて周圍を支配して行く事が大切であります。炊事、裁縫、育兒、掃除等家庭内の仕事はまことに多端であります。これ等の仕事には主婦の聰明なる腦力を必要とする事は申すまでもありませぬ。皆樣は何となしにこの家庭生活に倦怠を覺える事はありませぬか。氣がふさいで腹立たしくなつたり、しきりに睡氣を催したり、多淚な時は文學を好み涙もろく厭世的になつたり時によると頭痛眠まいがして、夜など興奮して眠られぬ樣な場合がありませんか。かゝる狀態は御婦人に最も多きヒステリーの初期であります。一家の主婦たる方は、幼兒の爲に御主人の爲に、又家庭に對する責任の爲に、これ等の症狀は早期のうちにその快癒をはからねばなりませぬ。

社會に活動する諸氏よ!

皆樣の活躍舞臺たる社會の組織は文明の進步と同時に益々複雜となり神經使用は過度にはげしくなつて行きます。そして事業は常に皆樣の上に繁激と緊張を要求してやみません。鐵の如き剛健な腦力と鋼の如き強靱な精神力あるに非ずんば到底この峻烈な動亂に堪へて勝敗を奏する事は出來ません。稀有な自信力。鈍き決斷力。強靱せる意力。移り易き實行力。これ等は初期の腦神經衰弱の徴候で、やがて知らぬ間に病勢の進行を來し取り返しのつかぬ人生の敗殘者たる基をつくりつゝあるのです。

某試驗官の話に……

是等は惡い腦力の誤謬衰弱に基づくものであつて、かゝる狀態を續けて行く時は永久に成功者たる日を見る事なく、終には社會の一隅にその非命に泣かねばならぬに至るであります。かゝる人は一刻も早くその腦力を回復して運命を轉換し活動の新天地を切り開かねばなりませぬ。こゝに

以上の諸問題を明快に解決

せる二冊の著書があります。それは増田藥學博士著『腦神經衰弱とヒステリー』と『神經衰弱』この二冊の治療書は從來百數十萬の腦神經衰弱ヒステリー患者に無代頒布され現に續々として無代に申込來る希望者に剖つて贈呈されつゝある權威ある著述であります。又こゝに

疲れたる頭腦に營養を補給し

常に生氣溌溂たる新鮮な腦力を保持せしむる理想の頭腦改造藥として『レーベン』があります。

本劑は常持醫學士苦心十年の創製にかゝる米麥當食の日本人の體質に適應せる純植物性劑で、腦の榮養素として最も必要なる高價藥植物性リンサンを多量に含有し腦神經衰弱不眠症ヒステリー精神疲勞減退等神經系諸症に用ゐて最も卓効確實なる偉劑であります。

レーベンが坊間販賣せらるゝ一時押へ的藥と全くその選をことにせるは、岡田、福田、伊藤三醫學博士を始め北米ロビンソン博士その他現代の醫大家が文明病救濟の使命を果すべき偉劑として口を揃へて推奬せらるゝをもつて見ても明かであります。學生諸君よ、御婦人方よ、事業家よ、そして病苦に惱まるゝ方よ速かに本劑を服用してその腦力を強め健康を恢復し勝利の榮冠を獲得せられよ。レーベンの藥價は一圓、二圓、三圓、五圓、徳用十圓、試用分五十錢全國の有名藥店にあります。なほ前記二冊の治療書は、東京市麴町區町廿二弘濟院、中南定太郎宛、又は大阪天王寺區上汐町六丁目弘濟院中南定太郎宛にハガキで申込めば無代送呈されます。

姉妹品　ウテナクリーム

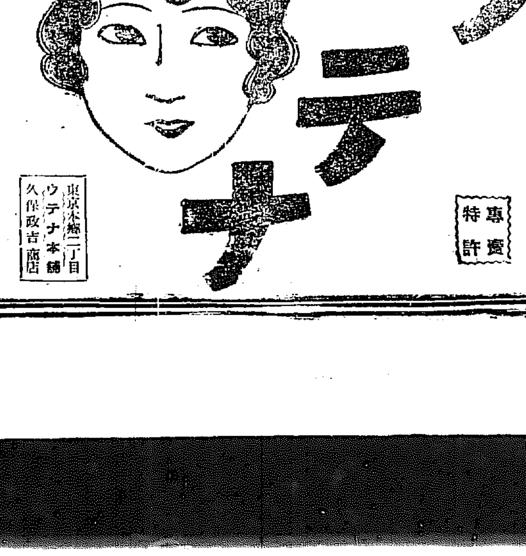

色白く誰も美しくなる

初秋の日ヤケ止め荒れ止めに「ウテナ」！

色の黒い方、赤黒い方、垢ぬけせぬ方、肌の黒い方、ニキビ吹出物等のでき易い方、あぶら性の方、小皺を除きたい方、日ヤケを止め、色白く個に美しくなりたい方は、平常にも、お化粧にも、專賣特許の美白料「ウテナ」を愛用なさいませ。

素顏の魅力も美しいお化粧も愛も幸運も「ウテナ」から！

「ウテナ」は全國の化粧品店、大百貨店、藥店にあります。―定價一圓、二圓、三圓―

專賣特許　ウテナ

雪印（ウテナ・バニシング・クリーム）乾性
無脂肪乾性の美顏美白用クリームで、どなたも、常に必要な化粧料です。

月印（ウテナ・ハイゼニツク・クリーム）中性
脂肪中性のクリームで、美顏マッサージ用に、お化粧下に理想的なものです。

花印（ウテナ・コールド・クリーム）油性
脂肪の強いクリームで、潤化粧用、夜間肌荒の美肌料と愛用されます。

最も優れた國産クリーム、ウテナの雪、月、花、を愛用下さい。

『ウテナクリーム』定價―雪印六十錢、月印七十錢、花印一圓

東京本郷三丁目　ウテナ本舖　久保政吉商店

49―14

# 朝鮮蠶業政策論（十）

奈宇鶴繪郎氏

現狀の如く蠶業不振の壓迫に永久に支持する事は不可能である。我國においては蠶業の破滅は國家的損失の滅亡である。行詰れる內地蠶業を一日も早く救濟すべく研究努力せねばならぬ。殊に蠶業の合理化により生產費を低減し國民の生糸を大衆に供給する事にある。即ち蠶業家も同一の步調でこの目的を遂行したならば、人絹の脅威も支那の蠶業も何んぞ恐るゝに足らんやである

## 六　朝鮮統治と產業開發

朝鮮統治が蠶業の發達に［illegible］はすでに識者の間に［illegible］られ、［illegible］時代總督［illegible］努力して［illegible］におよんだ、今試みにその［illegible］につき［illegible］

調査にかゝる統計を摘記しやう

| 種類 | 明治四十三年 | 昭和二年 | 四十三年を一〇〇とした指數 |
|---|---|---|---|
| 米 | 一〇、四〇五千石 | 一七、三〇〇千石 | 一六六 |
| 棉花 | 三、七〇〇千斤 | 一三四、〇〇〇千斤 | 三六二 |
| 水產 | 一〇、〇〇〇千圓 | 一七、三〇〇千圓 | 一七三 |
| 石炭 | 一二八千屯 | 七〇〇千屯 | 五四八 |
| 畜牛 | 七〇〇千頭 | 一、五〇〇千頭 | 二一四 |
| 繭 | 一千石 | 三五〇千石 | ［illegible］ |

（木材、水產、鑛物に限り大正十三年の産額とす）

この統計の指數を見て識者その長足の發達に驚嘆しないものがあらうか、然れども吾人はこれをもつて滿足する事は出來ない、北海道、樺太の開拓殖民の［illegible］朝鮮の統治時代から現狀に至る

各地生產價額の比較して見やう（單位千圓）

| | | |
|---|---|---|
| 內地 | 一一、一二七、〇八九 | |
| 朝鮮 | 一、七四〇、〇二三 | |
| 臺灣 | 五七〇、六七六 | |
| 北海道 | 五二八、四八六 | |

即ち朝鮮は內地の六分の一、臺灣および北海道の約三倍なるが、ゆゑに一見その發達せる如くなるも、朝鮮はその面積において內地の四分の三、臺灣の六倍、北海道の二倍を占め、その人口は內地の三分の一、臺灣の五倍半、北海道の七倍を算する

地と時代も同一なるゆゑ試に內地、北海道、臺灣について比較して見やう

---

# 金解禁を控へ銀行の營業方針

## 何れも消極的態度

鮮內各銀行の本年下期における營業方針は大體前期と大差なく所要資金總額もいちじるしき增減はない模樣であるが、例年に比し特に異つた點は、

一、金解禁入實施の折柄、長期に亘つて固定する不動產擔保の金融はなるべく手控へること

二、旣に貸付されてゐる長期貸付けで期限到來の分は可及的回收に努めること

三、下期所要資金計畫は例年より少くし極力回收資金を振り向けるやう努めること

これがため乙種銀行の支店中には近く特にこの傾向顯著なものもある、鮮銀、殖銀に押され勝ちであり、殊に地方乙種銀行は金利の點で本店銀行に對し金利低下を要望して來る向きもあるが、本店の方針は何れも消極方針に基つき金利低下は不可能で、寧ろ金利の引上を試みるに至りはせぬかと觀念してゐるやうである

---

# 新銀行法の銀行處分

## 六十一行

【東京電報】大藏省は金融機關の基礎鞏固を計るため昨春以來銀行の整理を開始し、新銀行法を適用、資金總額に不足し不良なるものに對し營業免許を取消してゐたが、本年に入り免許取消六行、新規取消し並に營業停止を命じたもの七行に達し昨年一月新銀行法施行以來の累計は營業取消し二十四行新規取消し並停止三十七行となつた

---

# 六事業會社

## 解禁無影響

### を東株に回答

【東京電報】東京株式取引所の照會に對し日清紡績、人造肥料、淺野セメント、樺太興業、片倉製糸および日本石油の六會社代表は取引所の照會に回答して解禁したが、何れもいひ合した樣に金解禁の影響は殆どなしと回答した

---

# 明年の臺灣糖減收豫想

【臺北電報】臺灣總督府で八月中旬の第一回甘蔗調査を基礎として發表した明年の甘蔗收穫豫想によれば新式製糖上一千二百二十九萬七千二百七十二ピクル（分蜜糖耕地白糖）改良及舊式製糖二十一萬三千三百七十八ピクル（赤糖）計一千二百六十一萬六百五十ピクルで今年度に比し約二百萬ピクルの減收となる

---

# 砂糖共販

## 朝鮮愈々實施

### 九月一日から

朝鮮の砂糖共販實施は關係會社における協定事項の決定に時日を要したので、すでに實行さるべくして今日まで延期されてゐるが、目下協定中の保險料協定問題は無く解決した一、販賣價格二、運賃問題をして從來のまゝとし、すでに決定行することに決定、共販本部より各新販賣人および指定販賣人にその旨通知があつた

---

# 共販氣構で砂糖思惑擡頭

朝鮮の砂糖共販はいよいよ九月一日より實行することになつたが、その結果として現在供給價格二十二圓五十錢の外に京城は運賃三十一錢五厘を要することになるので九月一日以降は右運賃を加へた二十二圓八十一錢五厘が供給價格となる譯である、從つて京城における實際取引は現在の市價二十二圓

---

# 協定破り續出し海運界の不況甚し

## 各社共配航は激減

米價の凶作地帯による主要航路地の米穀の低落、米稅が益々甚だしく、主要地の在庫米は鎭南浦六萬叺、仁川八萬叺、群山五萬叺、釜山五萬叺に滿州木材等を合して三十一萬叺內外に過ぎず、昨年に比し半減の有樣で、殊に米の主要地たる群山方面の手持ちは僅少の上に買い控への傾向があるため、從來の運賃、本年度はまだ本月の決算をみるに至らない關係から取極を得ないため配船、鮮米の積荷は例年以上に閑散を極めてゐる、しかし昨年は多く物價の凶荒はなかつたので例年なら積荷にも綿糸布類、飼料等を初め土木事業關係の機械類その他の積荷も相當あり、米高による不況を救ひ得ることが出來るはずであるが、本年は緊縮政策による事業の縮少、金解禁準備へおよび地方購買力の減退等を見越しの仕入れ手控へにより、後續の積荷すら全く杜絶するに至つた、從つて各船會社共非常に困つてをり、朝鮮の如き僻遠地には補砂（砂糖飼料）を積載するのやむなき狀態で各社の船腹も激減し朝鮮大阪商船尼ケ崎の定期船の外は所謂乃至かく一艘を配船して居る程度である即ち定期貨物船の如き到底引合はないと各船會社共［illegible］

---

# 下旬出超

## 三千百萬圓

大藏省發表　主要十三港の下旬貿易は三千〇九十四萬六千圓の輸出超過であつた、內譯左の如し（單位千圓）

| | |
|---|---|
| 輸出 | 八一、八一八 |
| 輸入 | 五〇、八五四 |
| 出超 | 三〇、九六四 |

---

# 糖價の統一上配給組合をつくるか

朝鮮に砂糖共販が實行さるゝ結果砂糖は工場渡しの運賃の値段で問屋の手に渡ることになつたが、問屋は運賃口步を加算した問屋自らの口錢を見て市場に賣出すので、從來に比し買入價段は恰も數段の如くしかも一定され、この點は安定することになつた、しかし口錢なるものは從來の如く激烈のないため殆ど一定され、又商事の口錢は一齊が減退せぬ一面指定販賣人間には拔けがけするものもあつて甚だ不安定でかつ極めて低步の口錢しか得られないわけで指定販賣人としてはこれが統一機關を加へる機運が是非必要と見てゐる、從つて朝鮮としても內地における販賣組合の如き機關を設けられる事になるものと見られ、會社および各指定販賣人も望んで居る模樣であるが指定販賣人の口錢一定上早晩設けられる事になるべく、なほ指定販賣人を取消すはずであるといふから、各配給組合が出來れば組合の制裁によつて價格の統一口錢の一定は實行される模樣である

三十錢見當から內地同樣二十三圓撥みに暴騰するものと見られ、殊に昨今相當の思惑取引が行はれて來た、なほ九月一日以後において決定さるべき共販本部の賣出價段は內地と同一に決定さるはずである

---

# 朝鮮林產が伐採權を讓渡

## 無爲のまゝで

東京の實業家大倉喜三郎氏によつて組織された大同江上流の伐木を目的とする朝鮮林產株式會社は、三十萬圓の伐採權を得て置きながら一向見るべき事業も擧げず、荒井初太郎、天日常次郎、小杉謹八氏等を大株主とする大同林業株式會社に權利の一切を讓り渡したさうである、大同林業は數年から向ふ四ケ年間に三千萬尺締を伐木運搬し右を終れば更に大同江上流の國有林野內立木二百萬尺の拂下を受け大々的に伐木運材を行ひ、平壤で製材工場も計畫してゐると傳へられてゐる

定破りを當然なりとしてゐた各航路運賃の不況は愈深刻となつて來た

---

# 鑛業出願許可

朝鮮鑛業調査七月中の鑛業出願件數及許可數左の如し

出願件數、金一七、銅一、金銀二八、金銀鉛四、金銀鉛銅タングステン一、硫化鐵三、金鉛亞鉛一、金銀鉛銅二、金銀銅鐵二、鐵二、石炭四、金銅鐵鉛一、金銀銅二、黑鉛一、砂金一、金銅鉛水鉛一、螢石二、計七五件

許可件數、金五、金銀銅四、金銀鉛一、砂金一、螢石一、高嶺土一、計一八件

---

# 江原道秋繭

## 四十五掛に決定

江原道秋繭は糸價千三百四十圓で四十五掛け、糸價三十二圓高每に掛を增減することに決定した

---

# 京東鐵總會了

京東鐵道株式會社は三十日水原公會堂で第二回定時總會及び臨時總會を開催、各種事項に就て附議する處があつた

定時總會では（一）昭和四年上期に關する營業報告、財產目錄、貸借對照表、損益計算書の承認並に利益金處分の件、（二）取締役補缺選擧の件に就て滿場一致小林宗三氏を舉げ拍手裡に終了、直に同席で

臨時總會を開催して定款の一部變更の件を多少字句の訂正を見たるのみで原案のまゝ決議した（水原）

---

# 朝鮮無煙は無配

朝鮮無煙炭會社では三十一日南大門ビルで第五回定時總會開催（一）財產目錄、貸借對照表、營業報告並及損益計算書承認の件（二）利益金處分案承認の件を附議可決したが、當期純益金處分案は左の如く依然無配當である

當期純益金一、一二四圓▲前期繰越金一六、六二五圓▲後期繰越一七、八四〇

---

# 殖銀支店長會議

朝鮮殖產銀行では博覽會を期中來る十月廿日の全鮮銀行大會前後において

---

# 株式（卅一日）

| 銘柄 | 寄付 | 大引 | 高値 | 安値 |
|---|---|---|---|---|
| 京取前 | ［illegible］ | ［illegible］ | ［illegible］ | ［illegible］ |
| 京取後 | ［illegible］ | ［illegible］ | ［illegible］ | ［illegible］ |
| 鐘紡前 | ［illegible］ | ［illegible］ | ［illegible］ | ［illegible］ |
| 鐘紡後 | ［illegible］ | ［illegible］ | ［illegible］ | ［illegible］ |
| 大新前 | ［illegible］ | ［illegible］ | ［illegible］ | ［illegible］ |
| 大新後 | ［illegible］ | ［illegible］ | ［illegible］ | ［illegible］ |
| 安取前 | ［illegible］ | ［illegible］ | ［illegible］ | ［illegible］ |
| 安取後 | ［illegible］ | ［illegible］ | ［illegible］ | ［illegible］ |
| 東新前 | ［illegible］ | ［illegible］ | ［illegible］ | ［illegible］ |
| 東新後 | ［illegible］ | ［illegible］ | ［illegible］ | ［illegible］ |

京取短期　算定と日步

| 銘柄 | 算定 | 日步 | 代引 |
|---|---|---|---|
| 京取 | ［illegible］ | ［illegible］ | ［illegible］ |
| 取 | ［illegible］ | ［illegible］ | ［illegible］ |
| 新 | ［illegible］ | ［illegible］ | ［illegible］ |
| 東新 | ［illegible］ | ［illegible］ | ［illegible］ |
| 取 | ［illegible］ | ［illegible］ | ［illegible］ |
| 新紡 | ［illegible］ | ［illegible］ | ［illegible］ |
| 鐘紡 | ［illegible］ | ［illegible］ | ［illegible］ |
| 新 | ［illegible］ | ［illegible］ | ［illegible］ |
| 電三 | ［illegible］ | ［illegible］ | ［illegible］ |

京仁同大安安東鐘東朝電新日

東株短期市場

| | 寄付 | 大引 | 高値 | 安値 |
|---|---|---|---|---|
| 前 | ［illegible］ | ［illegible］ | ［illegible］ | ［illegible］ |
| 後 | ［illegible］ | ［illegible］ | ［illegible］ | ［illegible］ |

安東株式

| | 大引 | 前日 |
|---|---|---|
| 石本 | ［illegible］ | ［illegible］ |

大株短期

| 銘柄 | 寄付 | 大引 | 高値 | 安値 |
|---|---|---|---|---|
| 大新前 | ［illegible］ | ［illegible］ | ［illegible］ | ［illegible］ |
| 大新後 | ［illegible］ | ［illegible］ | ［illegible］ | ［illegible］ |
| 鐘紡前 | ［illegible］ | ［illegible］ | ［illegible］ | ［illegible］ |
| 鐘紡後 | ［illegible］ | ［illegible］ | ［illegible］ | ［illegible］ |
| 日魯前 | ［illegible］ | ［illegible］ | ［illegible］ | ［illegible］ |
| 日魯後 | ［illegible］ | ［illegible］ | ［illegible］ | ［illegible］ |
| 東新前 | ［illegible］ | ［illegible］ | ［illegible］ | ［illegible］ |
| 東新後 | ［illegible］ | ［illegible］ | ［illegible］ | ［illegible］ |
| 日石前 | ［illegible］ | ［illegible］ | ［illegible］ | ［illegible］ |
| 日石後 | ［illegible］ | ［illegible］ | ［illegible］ | ［illegible］ |

大株長期

| 銘柄 | 前寄 | 前引 | 後寄 | 後引 |
|---|---|---|---|---|
| 大株 | ［illegible］ | ［illegible］ | ［illegible］ | ［illegible］ |
| 同新 | ［illegible］ | ［illegible］ | ［illegible］ | ［illegible］ |
| 日產 | ［illegible］ | ［illegible］ | ［illegible］ | ［illegible］ |
| 同新 | ［illegible］ | ［illegible］ | ［illegible］ | ［illegible］ |
| 郵船 | ［illegible］ | ［illegible］ | ［illegible］ | ［illegible］ |
| 同新 | ［illegible］ | ［illegible］ | ［illegible］ | ［illegible］ |
| 鐘紡 | ［illegible］ | ［illegible］ | ［illegible］ | ［illegible］ |
| 同新 | ［illegible］ | ［illegible］ | ［illegible］ | ［illegible］ |
| 日魯 | ［illegible］ | ［illegible］ | ［illegible］ | ［illegible］ |

短期建玉表

| | 賣方 | 買方 | 建玉高 |
|---|---|---|---|
| 京取 | ［illegible］ | ［illegible］ | ［illegible］ |
| 新 | ［illegible］ | ［illegible］ | ［illegible］ |
| 新 | ［illegible］ | ［illegible］ | ［illegible］ |
| 新 | ［illegible］ | ［illegible］ | ［illegible］ |
| 取 | ［illegible］ | ［illegible］ | ［illegible］ |

出來高　短期　［illegible］枚　累計［illegible］枚／長期　［illegible］枚　累計［illegible］枚／當日　［illegible］枚

東京現株

| | | | |
|---|---|---|---|
| 東株 | ［illegible］ | 滿鐵 | ［illegible］ |
| 同新 | ［illegible］ | 同新 | ［illegible］ |
| 銀新 | ［illegible］ | 東拓 | ［illegible］ |
| 殖銀 | ［illegible］ | 同新 | ［illegible］ |
| 銀新 | ［illegible］ | 富士紡 | ［illegible］ |
| 取新 | ［illegible］ | 日石 | ［illegible］ |
| | | 滿毛 | ［illegible］ |

# 期米（卅一日）

## ▲仁川

| | 當限 | 中限 | 先限 |
|---|---|---|---|
| 前場 | ［illegible］ | ［illegible］ | ［illegible］ |
| （一） | ［illegible］ | ［illegible］ | ［illegible］ |
| （二） | ［illegible］ | ［illegible］ | ［illegible］ |
| （三） | ［illegible］ | ［illegible］ | ［illegible］ |
| （四） | ［illegible］ | ［illegible］ | ［illegible］ |
| （五） | ［illegible］ | ［illegible］ | ［illegible］ |
| （六） | ［illegible］ | ［illegible］ | ［illegible］ |
| （七） | ［illegible］ | ［illegible］ | ［illegible］ |
| （八） | ［illegible］ | ［illegible］ | ［illegible］ |
| （九） | ［illegible］ | ［illegible］ | ［illegible］ |
| （十） | ［illegible］ | ［illegible］ | ［illegible］ |
| 後場 | ［illegible］ | ［illegible］ | ［illegible］ |
| （一）～（七） | ［illegible］ | ［illegible］ | ［illegible］ |

根入値段　［illegible］／取組高（石）［illegible］／出來高　［illegible］　累計［illegible］

◇東京　◇大阪　◇兵庫　◇下關　◇桑名（前場・後場）［illegible］

# 鮮內延べ（卅一日）前場

| | 寄付 | 大引 | 高値 | 安値 |
|---|---|---|---|---|
| ◇釜山（角ケ盛良、丸ケ盛良）八末 | ［illegible］ | ［illegible］ | ［illegible］ | ［illegible］ |
| 九中 | ［illegible］ | ［illegible］ | ［illegible］ | ［illegible］ |
| 九末 | ［illegible］ | ［illegible］ | ［illegible］ | ［illegible］ |
| 十中 | ［illegible］ | ［illegible］ | ［illegible］ | ［illegible］ |
| ◇大邱（現物發良、神力）八末 | ［illegible］ | ［illegible］ | ［illegible］ | ［illegible］ |
| 九中 | ［illegible］ | ［illegible］ | ［illegible］ | ［illegible］ |
| 九末 | ［illegible］ | ［illegible］ | ［illegible］ | ［illegible］ |
| 十中 | ［illegible］ | ［illegible］ | ［illegible］ | ［illegible］ |
| ◇群山（現物丸七、同四等）八末 | ［illegible］ | ［illegible］ | ［illegible］ | ［illegible］ |
| 九中 | ［illegible］ | ［illegible］ | ［illegible］ | ［illegible］ |
| 九末 | ［illegible］ | ［illegible］ | ［illegible］ | ［illegible］ |
| 十中 | ［illegible］ | ［illegible］ | ［illegible］ | ［illegible］ |

◇大阪棉花　前場當限・先限／後場當限・先限　［illegible］

大阪北米曉合　當限・中限・先限　［illegible］

◇二十だセンチメートル

◇大阪棉糸　前場　後場

| | 寄付 | 納會 | 寄付 | 同引 |
|---|---|---|---|---|
| 八月限 | ［illegible］ | ［illegible］ | ［illegible］ | ［illegible］ |
| 九月限 | ［illegible］ | ［illegible］ | ［illegible］ | ［illegible］ |
| 十月限 | ［illegible］ | ［illegible］ | ［illegible］ | ［illegible］ |
| 十一月限 | ［illegible］ | ［illegible］ | ［illegible］ | ［illegible］ |
| 十二月限 | ［illegible］ | ［illegible］ | ［illegible］ | ［illegible］ |
| 一月限 | ［illegible］ | ［illegible］ | ［illegible］ | ［illegible］ |
| 二月限 | ［illegible］ | ［illegible］ | ［illegible］ | ［illegible］ |

◇橫濱生絲　前場當限・先限／後場當限　［illegible］
◇現物橫濱 ［illegible］

◇細糸（細中限）前日　本日　［illegible］

大阪砂糖前後場　［illegible］

市中米標準値　日割（8T）現物　丸キ四等玄米・白米御値（段）・仁川一等白米　［illegible］

京城手形交換高（卅一日）　枚數［illegible］　金額［illegible］

---

# 商況

## 株式

### 寄高引安　氣配は惡い

前場　卅日後場下鞘り人氣先の買物入り込み相場も高く寄付いたが休日控へと整破外に入した手合せもなく大引阪地の急落に又復下押し全く不勢を演じた、かくて昨後場中に比し大新七十錢安東新五十錢安であつた

### 又跳返す

後場　前場小高下の關係から阪地の小鞘を入れて仕手は氣乘らず東新一本の凡調に付きに手堅く、アト阪地の引續き止に比し大引したがくて昨後止に比し大新四十錢安乍ら東新は九十錢高であつた

### 時代に準じて暫くは地味

四國の不良や仕手の疲弊と共に仙の買物は續かず一時强調を示してゐた株式界も二十七、八日來から一齊に軟化し鼓腹も全く不勢な面を見せてゐる、何分市場人氣が一般に悲觀に傾いてゐるしその上海日軟派入手筋は東西兩市場を通じて策動せる狀態であから結局の永續は全く望まれずこれがため東新の如きは又復百兩臺割れに陷るのやむなき形勢であ、即ち財界は不況であり政府は消費節約を高唱せる折柄株式のみ積極的活動は許されず矢張り此處は時代に順應して地味な商狀を續けるより外あるまいと觀測されてゐた

### 來月は波瀾期か軟派の攻擊で

過日來株式界は硬軟双方の策動で潮曲折を經返し遂に軟派の手に歸した、即ち諸株共一時昂騰したも直く軟派に、嗅ぎまた又下向くと言ふ狀態で大新、東新の如きは全く不勢を演じてゐるが、何分四國の事情が依然不良を示してゐる際なので硬派も積極的に出動する場ことは危險であり只軟派のなすがまゝにならざるを得ない狀態であるが併し軟派としてもこの上突込むことは却つて不利だ［illegible］

### 今日の手口

京取　賣方　新田四〇▲買方金秀八〇、白井一〇〇、松山一〇〇、大林五〇、正晴五〇、田中三〇▲賣方大林一〇〇、白井六〇、正晴五〇、白樂五〇、松山四〇、新田三〇

### 本玉

三十一日前場までにかける賣方白枚以上の建玉左の如し　京取　賣方松山二〇〇、田中造一四〇

（廣告）京株屋デアリ古キ株屋ヲ賣ル確實ニ敏速ヲ宗旨トス　ベニマゴ現株店　本店　釜山府本町二ノ七　電話長二四九番　出張所　京城府明治町二ノ一　電話本局一〇六番

▲賣方松山四〇、金秀三〇〇、正晴二七〇、新田一四〇、山口一一〇

東新　賣方白井一四〇▲買方松山二五〇、新田一六〇、一二〇、白井一九〇、松山四〇▲買方京證六九〇、新田九〇、立山一二〇、金秀二六〇、白樂〇〇、松山四七〇、總湊四〇〇、立山三三〇

## 期米

### 一時保合ひ際不勢引

前場　今朝阪地は手堅ぎ商狀で［illegible］

### つよきよわき

株式　明九月一日は二百十日の厄日であります、關東大震災の七週年の記念日である、强弱子も謹んで亡靈を慰む

▲さてこの厄日は以上の如き人爲的經濟上に危害を與へるのみでなく株式界にも脅威を與へてゐる、即ち株式總會の九月一日には舞踊が大新決算で一昨年は松井が卒倒、セメントで昨年は鐘が籤引で硬派は全部破滅した

▲今年は如何であらうといふ噂もある、この日に全部硬派が破れるものとすれば目下硬派大手の大阪堂と細字であらうがこれが倒れるものとは思はれずまた倒れ

### 問題は九月限 橫槍筋の注目

九月限は本日を以つて期近となるが越月に對する仕手關係を見ると賣方は依然大手の木村筋が殆ど一手である、一方賣方の中心米を根據とせる大邱の木村筋を節頭に買方は仁川に所有する某米二千叺が現在仁川に所有する米は內地米の三千叺を除いても〇の石米類及び三等米其他の米を合せると一萬五、六千叺以上に目されて居るが、而して木村筋は此の九月限にて受渡しても自由の丸米に對する貸米とはならないので果して受渡するかは疑問と見られてゐる

▲時に株は依然小高下で全く味がないまゝ膽端は九月にに入つてからであらう

でもしたらそれこそ大變だ

期米　前日納會せし八月限は內地米が渡るといふので地場筋の精米所では原料の身代りに買ふて居た玉をあわてゝ解けたり乘替たりした向きが多かつた

▲所が今日の當面では如何か取引が未だ米は內地米なんか誰も相手にしてもなく鮮米のバリくである

▲かうなると內地米にビクついて周聞の安い期近を逃げた連中が一概に馬鹿を見たわけである

▲何れにせよ次ぎはこの九月限に內地米がどれだけ渡るかが見物だて

### 下鞘關係から弱氣も賣込め

新甫發會は七八十丁下鞘が今度生れる十一限月が新穀の最盛期としての下鞘は當然なるも此の十月限が新米氣分で時に二百丁近くの下鞘を叩いて百丁台を割るのと直値が例年に比し安値に底迷ひせる際であるから精々で百丁台は助とするも其の時十多いかと云ふ向が米が生れる當日は危口に直面するので共時の天候如何で多少の伸縮は免れないが現今の情勢としては目近が正米がスレで製品を維持する事又は秋日和がどう來るか分らない事から弱氣もそう新米氣分で一本で無暗に賣込み難き狀態である

### 後場休會

前場は例月の如く休會　當限受渡しの四所に保合ひ引際阪地安に八十六錢と十錢　四日同限決戰を終了した

八月中の仁川出入米高

仁川港に於ける八月中の出入米及び前同期との比較は大體左の通りである

▲移入米（單位石）

| | 本年 | 前年 |
|---|---|---|
| 玄米 | 六、一一二 | 一八、八九九 |
| 精米 | 三二、四六〇 | 五四、〇〇〇 |
| 碎米 | 一、〇七八 | 二、五七三 |
| 其他 | 五三二 | 七六七 |
| 大豆 | 一五、一〇五 | 四七四 |

▲移入米（單位百斤）

| | 本年 | 前年 |
|---|---|---|
| 臺灣米 | 四〇八七一 | 五〇〇 |
| 外國米 | 一八四八 | 五七 |
| 其他 | 七六九〇 | 一二四 |

其內丸七米は群山の九中に對する買方の態度如何では同地へ廻漕することにならぬとも限らぬし若しそうなると當所の渡米は內地米一萬二千石の買付けが行はれたかに見られ同筋が多く從つて地場の有力者は玆許り硬軟双方の態度を注視しどちらにも傾があらば乘出さんと待構へて居る狀態であつた

### 堂嶋前場情報

【大阪電報】中東筋は厄日無難と見越で今朝も買いて取つた玉を投げ退いたなは新甫鞘は百丁位下鞘の模樣である

### 主なる手口

賣方中東筋、北國筋、東京筋、米客筋▲買方正米筋、中東源派、中の谷と西筋の利喰

### 大阪期米市況（納會）

上撞、大田、小河買り、磯崎、村岡、磯部買ひを手口に手詰商內あり八八と二丁方上向き寄付き弗々買ひに二十六錢と引締め此值賣物ありて出前〇一錢と叩かれ更に地場の賣りに反倒れの九十五錢と安納會となる

### 期米納會値段

各地期米の納會値段左の如し　名古屋三六、〇六▲東京［illegible］二六

### ○桑野健治商店

仁川米豆取引所取引員　仁川府海岸町二丁目　電話長三九番六三九番

### 各地　新甫鞘豫想

| | | |
|---|---|---|
| 東京 | 一圓二、三十錢 | 下鞘 |
| 大阪 | 同 | 同 |
| 兵庫 | 同 | 同 |
| 下關 | 一圓二十五錢 | 同 |
| 桑名 | 一圓 | 同 |

六三▲金澤二三、八四

### 大阪砂糖市場休會

大阪砂糖市場は當限受渡の爲本日前後場を通し休會

### 橫濱生糸休會

橫濱生糸市場は昨後場を以つて納會し本日前後場共に當限受渡の爲め休會▲現場最後部一千三百三十圓

# 正米

京城　㊦三等廿八圓六十錢四等廿八圓丗錢地廻玄米上廿八錢下廿六圓十錢一等精白廿三圓白米上丗圓廿錢租上六錢八厘中八錢六厘下八錢三厘

仁川　㊦三等廿七圓九十錢四等廿七圓六十錢角へ丸コ四等二十六圓八十錢上二十七圓租上六八錢五厘在米租八錢二厘一等白米丸仁印三十圓八十錢精、組合一等白

### 各地天氣（廿九日午前）

| | | | |
|---|---|---|---|
| 東京 | 晴天 | 木浦 | 曇天 |
| 大阪 | 晴天 | 群山 | 曇天 |
| 神戶 | 晴天 | 雄基 | 晴天 |
| 下關 | 晴天 | 城津 | 曇天 |
| 福岡 | 晴天 | 元山 | 曇天 |
| 龍岩浦 | 晴天 | 大邱 | 曇天 |
| 仁川 | 晴天 | 釜山 | 曇天 |
| 京城 | 晴天 | | |

大豆　臨山道商長漢沒山十七圓、七十錢白川十七圓水原鳥山十六圓七十錢天安平澤廣州十六圓二十錢にて何れも品逼で取引は閑散であつた

釜山　今朝大阪のヂリ高に買氣起りしも依然として內地よりの引合無く一般に手控へ模樣であつたが明休日控へに當用筋の買淸みに氣配二十錢ノ買はれ慶北發良三十八圓八十錢神力二十八圓五十六錢、南發良二十八圓丁十錢神力二十八圓二十錢見當を唱へ二千叺の商內があつた

大邱　大阪のヂリ高移りに人氣引締り明二百十日の厄日見ひに當用筋正米筋の買もの澄み値伸も見らに三十高見當を叫く發良二十八圓三十錢神力二十七圓八十錢見當を唱へ弗々乍ら商內が出來た

群山　各地手堅きも明二百十日無難の越に入氣惡く鮮米も一千叺からあり休日控へに當用筋の買もの弗々あるも結局十一安見當を唱へ丸や三等二十七圓五十錢四等二十七圓丁度見當唱へ乍ら弗々取引があつた

### 仁川期米本玉表

| | | |
|---|---|---|
| 中限賣方 | ㊁一〇〇 ㊄一五、九〇 | カネ二、三〇〇 |
| 同　買方 | ㊅一、一〇〇 丸ウ三、七〇〇 | 有一二、二〇〇 ㊥六〇〇 ㊔七〇〇 |
| 先限賣方 | ㊁三、九〇〇 ㊃四、六〇〇 | ㊃一、四〇〇 カネ二、七〇〇 ㊔一七〇〇 |
| 同　買方 | 丸ウ四、八〇〇 | 有一一、八〇〇 ㊅五〇〇 ㊃一〇〇 ㊄五〇〇 |

---

# 海外經濟電報

砂糖共販市場　二弗一六分一　キューバ賣物　二ギルダー六分一　ジャワ粗糖八、九月積　一〇志〇片四分三

| | | |
|---|---|---|
| 倫敦銀塊 | 廿四片四分一 | |
| 紐育銀塊 | 五二仙八分五 | |
| 英米為替 | 四弗八四仙一六分一 | |
| 日米為替 | 四六弗八分五 | |
| 米棉 | 五十五高 | 卅錢高 |
| 印棉 | 二五七弗四分一 | |
| スチール株 | 一二八弗丁 | |
| アナゴンダ株 | | |

朝鮮為替相場建値（卅一日）

| | | |
|---|---|---|
| 倫敦向 | 一志十一片十六分一 | |
| 紐育向 | 四十六弗八分五 | |
| 上海向 | 七十九兩半分三 | |

東京コール（卅一日）

| | | |
|---|---|---|
| 翌日 | 一錢五毛乃至一錢一厘 | |
| 無條件 | 九厘五毛乃至一錢一厘 | |
| 普通 | 九厘乃至一錢一厘 | |

日銀帳尻（卅日）

| | | |
|---|---|---|
| 發行高 | 一、三三三、〇三七 | 增 |
| 正貨準備 | 一〇八一、〇三五 | 增 |
| 保證準備 | 一八〇、一〇〇 | 減 |
| 限外發行 | | |
| 貸出高 | 七九〇〇 | 增 |

鮮銀帳尻（卅日）（單位千圓）

| | | |
|---|---|---|
| 發行高 | 九〇、二〇〇 | 前日比△ |
| 正貨準備 | 三〇、四〇〇 | △ |
| 保證準備 | 六〇、九〇〇 | △ |

## 穗落

日魯漁業株を擁護に鮮銀の八千代生命へ貸付たる百萬圓が誠に不都合不合理のものなることはすでに毎に説いた所であるが、この程になつて此の貸付問題と加藤鮮銀總裁の進退とが結びつけられて噂が喧しい

▲日魯の鮮銀の事業資金が觸れなかつたら……と思知つても遲い

▲日魯の事業そのものがそした危機から解放されることはないのだ

▲海運界の不況は益々激甚、所謂船舶の稼業が面白くないと言ふ噂だ

しだが▲そこでボツく大阪商船の船舶が問題とされ出した▲ボロ船を何とか處分するまでは商船も鮮郵苦めの手は緩められぬであらうが、鮮郵とてボロ船を背負ひ込んで徒々浮かばれぬ▲鮮郵海に配船してゐる商船の持船十五隻チャーター船十五隻を鮮郵に讓り渡し契約が出來たとか出來ぬとかの問題はそのへつた同志のかけ引だけに鮮郵ぬきでハラくさせる

### 警戒濃厚に商內全く閑散

今朝は阪地の寄高を眺めて小口

---

# 維新秘錄　井伊大老（81）

松林伯知演
吉川保正畫

島津大隅守齊彬は琉球にフランスの船が來たときいて江戸から歸つて來たがさしたる事もなくフランスの船は戻つた、それより以後の手當てとして又藩士を琉球に遣はし、なるべく穩かにいたしをれとさとした、ところが嘉永六年六月三日相州浦賀に米國の船が參つたからこの琉球に一寸寄港して船を修繕してそれより浦賀に來たさうでございます、そこで幕府においては種々評議をいたしたが何する所は外國に貿易を許して和親いたすか、但しはこれを斷はりて戰ひをひらくか此の二ツの中の一ツ、幕府の役人はとても戰ひをいたす事はならぬと思つてる所と東照公が歸ひ、水戸烈公は貿易は許すな國は斷つて外國とは交際いたすナ、日本の國體と祖先の定め置かれし掟をま

すれば日本は瓦解してしまう」〇「それでは國を開きますか」東「馬鹿な事をいふな、貴公は何が醜い物を讀んだ」〇「これは御不審の話で、國を開いて交際いたすもよろしくない、然らばどうすればよろしいか、先生の御意見を承はるでございます」東「僕の意見は戰ひもせず交際もいたさぬ」〇「それではこの後米國の使節が參つた時にどう返答をなされるか」東「貴公のやうな臆病者には拙者の說は判らない、よく考へて御覽なさい」といつた、これは頗る意味のある事で、外國と戰ふといふその意の氣をもつて談判をすれば、日本に不利益な條約はいたすまい、戰ふ事が出來ぬとかう覺悟して談判いたすとこちらの心にかくれがあるから彼等の謀計を蹈ぶ

しかけて迫へ、承知いたさせる事は難かへといはれた、藤田東湖先生もこの說を持つてゐる、東湖先生は幕府の懲りに觸れて長い間蟄居いたしてをつたが、今度米國の船が參つたにつきその謹愼を解かれて江戸に出府いたした、その時水戸の藩士が東湖先生の許へ參つて〇『現狀を打拂ふ事になりましたか、それとも貿易を差許しますか先生の說を承はりたい』と申した時に東『貴公はどう思ふ』國を開いて外國と交際するが利益であるかそれとも今までの如く國を閉じて外國と交際いたさぬがよろしいかそれを承はらう』〇『諸藩（齊昭）の仰せられし如く外國と交際いたすはよろしからざる事と存ずる』東『それさ、彼の國

ものならずます〳〵彼等のあなどる所となりつひにはこの日本の地を彼等に奪られる事にもなるであらうと、それ等を恐うて襲擊は鑛いかといつてみるその對はどうしても國を開かねばなるまいといふ事を知つてをるシテ見れば水戸齊昭とはいへない、然し幕府の役人はこれを聞いて驚いた、打拂へば戰爭になるとそれを恐れてゐます、そこで今度は外國の事情に通じた堀田備中守正睦公を老中にいたしてこの方をもつて外國と折衝させる事にしたこの堀田侯は開國論者で何もこう騷ぎ立つにはおよばない、アメリカにせよロシアにせよ、佛國にせよ、日本へ船を寄せるはこの土地を取る爲ではない、貿易いたして利益をうるが目的さすれば國を開いて彼等と交際いたせば日本は安全かゝる見易き道理を知らず打ち拂へなぞと騷ぐはさて〳〵おろかな事だとこういふ意見でございますからその當時としてはなか〳〵のハイカラ、然しこの說を用ゐる者はない

荒井のお乳　京城販賣所　電話本局一〇〇四番　龍山販賣所　電話龍山七三一番

まづ健康！　まづパン食！　明治町　木［illegible］

瘧疾の豫防ニシテ斷然ノ特效アリ　マラリア特效丸　販賣店各地藥店ニアリ　本舖　京城府龍山元町二ノ八八　Ⓗ林藥房

鳥眞は［illegible］

# 京城日報

朝刊　本紙第二十二號　夕刊

京城府太平通一丁目
發行所　合資會社　京城日報社

養鷄之日本
九月號　一部三十二錢 半ヶ年一圓七十錢 一ヶ年三圓三十錢 税共
每月一回 四六倍判 寫眞凸版 百頁 挿畫記事豐富
內容見本進呈
名古屋市南區熱田新田一八九九　養鷄之日本社

エフケー自轉車
販賣店ハ各地ニ有リ
發賣元　ツバキ商會

一枚の保險證券──夫れに
老後の安心も子孫の計も
包まれて居ります
有隣生命保險株式會社
本社　東京丸の內
朝鮮支部　京城黃金町

●現代的新職業ニシテ將來益々有望●修業容易●無試驗入學●
公認　自動車運轉士養成
●校舍新築設備完全教授親切●御申込次第規則書進呈●練習用最新式自動車購入
京城府岡崎町電車停留所前　朝鮮自動車研究所

インターナショナル穀類精選機
午号二馬力發動機附
B型 六吋　C型 六吋
新入荷在庫豐富
日本總代理店　合資會社　泰明商會　京城府黃金町一ノ一八一

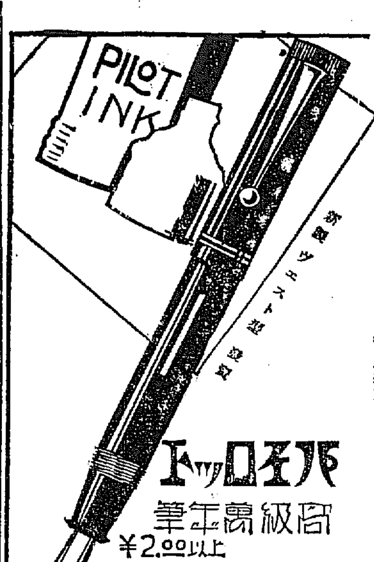

新型ツーリスト型發賣
パイロット萬年筆　高級品
¥2.00以上
本社東京・大阪・京城・上海・新嘉坡・倫敦・紐育

西洋では黑猫が魔除け、日本ではヒシが赤ちやん成長の魔除け
最良の乳母　ヒシミルク
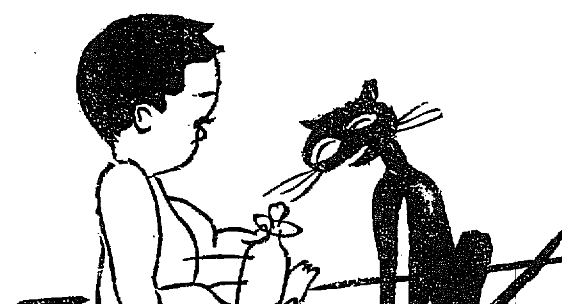
大阪市東區安土町四　株式會社奈良原商店
16



# 大日本國民中學會

現代の社會に於いては中學卒業ぐらいの學力・常識がなければ到底成功者とはなり得ない。

小學校卒業生は必ず本會へ入會して、日本一の本會講義錄に依り獨力立身成功の基礎を造れ。

本會の講義錄に依れば僅かな學費で業務の傍ら、短時日に中等學校卒業の學力資格が得られる

本會發行　三大講義錄
國民中學講義錄
高等女學講義錄
國民補習講義錄

獨學で立派に中學を卒業したい人、高女を卒業したい人、補習教育を受けたい人は今すぐ入會せよ

大特典提供　此際入會者にはスバラシイ大特典を提供す。詳細は本會規則書に發表　▽締切切迫

●講義見本つき規則無代進呈●
東京小石川　大日本國民中學會
會長 尾崎行雄　學監 下田歌子



# 早稻田大學講義

## 各講義とも秋期新學期開始

仕事をしながら、やすく〳〵と中學卒業の實力が得られる講義です。親切で、わかりよくて、どこからどこまで整つてゐる。學問したい人、專檢を受けたい人、出世したい人は皆この講義をお讀みなさい。

雜誌「新天地」每月進呈　每月一回發行・一冊菊判四百頁　一ヶ年半修了・學費月壹圓貳拾錢

### 中等程度の三大講義

## 中學講義

## 女學講義

小學校を卒へて僅か一年間の獨學で五ヶ年の女學校卒業と同等の學力がつき、同時に家庭に役立つ知識が得られます。講義は女學校一流の先生方の筆で、わかり易く親切に書かれてゐます

雜誌「女學の友」每月進呈　一冊菊判四百頁　每月一回發行　學費月壹圓貳拾錢　一ヶ年修了

## 商業講義

小學校を卒へたら先づ本講義錄をよむ事です。大學の先生や實業界の大家が商業學全般をやさしく書いてゐますから、自宅で働き乍ら僅か一ヶ年で甲種商業學校卒業の實力が得られます。

雜誌「商業青年」每月進呈　一冊菊判四百頁　每月一回發行　學費月壹圓貳拾錢　一ヶ年修了

### 創刊

## 模範新式受驗講座

受驗準備時代再來！此際大評判の本講座愈出づ、最新式本格的、全部獨創的、唯一無二の綜合大講座。總ての受驗知識、準備法は本講座一種に集中してある。受驗界未曾有の大規模、此際特に大特典あり。速刻申込め！

創刊新學生雜誌「受驗戰線」每月進呈一部實費廿錢

每月一回發行・一冊菊判三百頁　六ヶ月完了・學費月壹圓貳拾錢

## 建築講義

建築に關する專門的事項は悉くこれを網羅して一般技術家の座右寶典たるとともに、其解說は極めて平易懇切、初學者にも容易に理解出來る建築學の大講義

每月一回發行・一冊菊判四百頁　一ヶ年修了・學費月壹圓五拾錢

### 大學程度

## 文學講義　政治經濟講義　法律講義

新時代は方に到來せんとしつゝある。この時に當つて、一般大衆にとつての第一の用意は、先づ政治經濟・法律に關する眞に間違ひのない高級知識を獲得すると同時に、人間性の根本を培ふべく、謂ゆる文學的敎養を怠らないことである。見よ、この開放されたる政・法・文科大學敎育機關を。讀め、この完備せる最高の三大講義を。

三科とも　每月一回發行・一冊菊判四百頁　一ヶ年半修了・學費月壹圓貳拾錢

### 特種講義

## 電氣工學講義　電氣工學豫科講義

遞試第二種第三種受驗準備を目的として全學科を平明に說ける本邦唯一の組織的獨學機關であり、工業學校學生諸氏の絕好なる參考書である。尙豫科講義を發刊して、電氣工學初學者への階梯たらしむ。是非入會あれ。

每月一回發行　一ヶ年修了　學費月壹圓五拾錢　六ヶ月修了　學費月八拾錢

ハガキにて各科別に御申込を乞ふ

內容見本進呈

東京牛込　早稻田大學出版部
電話牛込三四五・三四六　振替東京一一二三　大阪六八九〇〇



優等清酒

馬山・釜山　原田吟釀
京城林町一五五　鍛冶酒店　電光二二九
京城黃金町三　大脇酒店
京城本町四　若鶴支店

資本金壹千五百萬圓
株式會社　十八銀行京城支店
京城府黃金町二丁目　電話本局二五五・二五六・八八八　振替京城一〇九・八二一番
同　新龍山支店　京城漢江通り十三番地　電話龍山五五・一八〇番　振替口座京城一八三〇番
同　龍山支店　京城府元町二丁目　電話龍山一八番

新館落成
溫泉御旅館
清楚閑靜
●內湯設備完備
東萊溫泉場　東萊館　電話長二八番

製造卸問屋
各種タオル　メリヤス　靴下
釜山府辨天町一丁目　村上タオル商會
電話長一〇一番　振替釜山一一一番
タオル工場・靴下工場　裁縫品工場・軍手工場

標準時計賣出し　京城本町　村木時計店　電本四七七番
クロム腕卷時計　八型十三圓　十型十九圓

優良なる製品は數度の賞狀を受領す
價格の低廉は他の追從を許さず
驗官名器共に共名高き弊店を御利用下さい
投網並漁釣具の御用は
投網四分目二尋　金拾參圓
霞網三間　金參圓四拾錢
京城永樂町二丁目　製造元　吉備商會
電本三一四・振京四三二八
網工場　西大門　京城各刑務所
御小賣共定價表進呈

鮮產第一
芳醇無比

株式會社　增田屋商店
京城・仁川

在庫豐富─基礎堅實─優良特賣
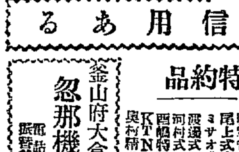
農工用諸機械は　信用ある
型錄進呈

主なる特約品
クボタ石油發動機
ゼット石油發動機
クボタ瓦斯發動機
SLM重油發動機
木下重油發動機
HMG重油機關
明電舍電氣モートル
尾上式大豆粕粉碎機
ミサオ式製粉機
渡邊式製繩機
西村式製繩機
西島特許型ポンプ
KTNバーチカルポンプ
奧村精米機
釜山府大倉町三丁目　忽那機械販賣部
電話長二九三番　振替釜山三四四七番

創立明治參拾貳年
倉庫業兼營
京城府南大門通貳丁目百拾壹番地
株式會社　朝鮮商業銀行
頭取　和田一郎
副頭取　朴榮喆
支店　京城鍾路・同東大門外・同本町二丁目・同本町四丁目・同西大門・仁川・水原・平澤・利川・清州・群山・全州・裡里・釜山・元山・清津・沙里院・新義州・平壤・大邱・咸興・出張所　城津


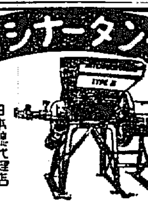

# 東支鐵紛爭解決の双方意見漸く接近
## 獨逸政府の斡旋功を奏して
## 近く正式會商の段取

【モスコー卅一日發電】東鐵回收に端を發した露支兩國間の紛爭は先頃來獨逸政府を通じて行はれたる意見交換に依り漸く圓滿解決への端緒を確實に見出したもの如くである、即ち南京政府は右意見交換において露西亞側の要求たる東鐵管理權を露西亞側に取戻すことに同意を與へた。而して支那側は一九二四年の奉露協定の精神に基き新協商に入るべきを承認すると同時に同協定の條項に依り同鐵道を買取ることが出來ると言ふ事に特に注意を喚起したのは頗る注目せらるべき點である。八月二十七日駐獨支那公使は本國政府よりの眞公文書を傳達し次ぎの樣な申出でをなした

### 支那側の申出

一、支那政府は左の諸點に就き露支共同宣言を發表せられんことを提議する
二、兩國は新協商を開くこと
三、支那政府は東鐵管理局長及副局長に新人物を任命すること
四、兩國政府は東鐵紛爭に關聯して拘禁されたるもの全部を釋放すること
五、露西亞政府は東鐵關係露人に對し赤化宣傳に關係せしめざる樣訓令すること

右支那の申出は廿八日駐露ドイツ大使よりロシヤ政府に移牒せられた。しかして廿九日に至りロシヤ外交委員リトヴィノフ氏はドイツ大使に對し左の如く聲明した

### 露國側の言明

一、支那國を通じて支那政府より送られたる通牒は次の諸點に就き變更を加へれば我が政府にとつて受諾の見込みがある
二、兩國間の紛爭の端を發したものは東鐵支那人幹部である故に支那が之れを轉任せしめざる限り露西亞政府は東鐵管理正副局長に新人物を任命することをせず責任者を再任せしめる
三、東鐵支那側關係者に對し支那政府自身からも協約條項の嚴重遵守を訓令すること

### 難關は依然管理局長問題

【奉天卅一日發電】ベルリンの東支鐵道問題交渉において露國は先づ管理局長を新任し業務に就かしめ、然る後正式交渉を開催せんと主張し支那側では東支鐵道問題の一切を正式交渉に依り解決せんと主張し双方相讓らず、行惱みの狀態にあり、支那側の態度頗る強硬にして露國側で讓歩せざる限り和平解決も俄に前途樂觀を許さず

# 對內外の關係から支那和平解決を焦る
## 正式會議申出を露國承認
### ◇……東鐵管理局長はジュコフ氏か

【東京電報】ロシヤ政府が正式會議開催に對する支那側の申出でを承諾したとの報に對し、外務省には未だ公電が來てゐないが、最近の露支關係より見ておりうべきことゝ見てゐる。即ち支那はロシヤの態度強硬と對內的立場から和平解決をあせり妥協案を作つて日本およびドイツ政府を通じてロシヤ側に回へたもので、この結果として東鐵管理局長にはカザン鐵道局長ジュコフ氏が任命せられることに決定してゐると觀測する

### 第一軍司令部 哈爾賓に移動

【奉天卅一日發電】第一軍司令部はいよいよハルビンに移轉することゝなり王樹常氏は衛兵百余名を率ひ本日午後一時四十分發列車でハルビンに向つた。驛頭はかつて見ざる盛大な見送りであつた

### 支那兵の暴行 邦人私宅に侵入 八木總領事警告

【ハルビン卅日發電】最近支那兵八名東鐵東部線海林の邦人私宅に侵入、亂暴狼藉を働き金錢を強奪して逃走したが近頃ハルビン市內の電車は支那兵の無賃乘車暴行等幾多たる亂暴抗議の意味で會社は運轉を中止して電鐵の反省を促してゐるが一方支那兵の附加と共に邦人に對する暴行事件續々たるため八木總領事は支那側に警告を發することゝなつた

◇…歸國するルーマニア公使夫妻と見送りの幣原外相（廿九日東京驛にて）

### 混合列車脫線

【ハルビン三十日發電】二十九日ボグラニチナヤの西北九十四キロの地點ツチングズ驛よりムウチン驛に至る支線で混合列車脫線し露支人死傷者十名を出した鐵道事故頻々たるため東鐵護路軍司令官張作相氏は鐵道破壞者を銃殺すると布告した

# 國民政府、飽くまで治法撤廢を要求
## 王氏の承認を得次第 近く第二次通牒發送

【南京三十一日發電】國民政府は治外法權撤廢要求に關し、曩に米國の反對回答に接して一頓挫の姿となつたが飽迄支那は素志を棄てず近く第二次通牒を關係列國に送附するに決し既にこれが草案を作成したが右草案は王正廷氏が來週始めに南京に歸るを待つて承認を求めた上發送する筈である

# 佛の讓步を條件に 英代表の大讓步
## 日、葡兩國の利害を考慮し 二萬五千磅を放棄

【ヘーグ卅一日發電】當地賠償會議に於けるイギリス代表は日本およびポルトガル兩國の利害を考慮しイギリス要求の無條件賠償年金二萬五千ポンドを放棄するに決したと、但右はフランスがユーゴースラビヤおよびルーマニアのため同國の要求を放棄する事を條件としてゐると

### 英、白の權利抛棄で ライン撤兵進捗か 伊國の協定遂行が前提

【ヘーグ卅一日發電】英國、白國兩代表はフランスとの協定滿足に行はれんことを前提として九月一日以後のラインランド駐兵費三千萬マークを抛棄したこの結果聯合國のライン撤兵も速かに行はれる樣である

### 賠償會議の財政委員會 九月一日に開催

【ヘーグ卅一日發電】當地賠償會議財政委員會は九月一日よりヤング案を假に實施することを決議し、更に來たる十月十五日頃に賠償會議を開き以て賠償の財政的取り決めに對し確定的承認を與ふることゝなつた

### 支拂銀行と日本側の希望

【ヘーグ卅一日發電】當地賠償會議關係者間には日本側ではヤング案による國際支拂銀行をロンドンに設置する事を希望してゐると傳じられてゐる

# 政府の議會解散は來議會開會劈頭か
## 野黨に乘ぜらるゝを避け 電光石火的に斷行せん

【東京電報】政府は第五十七議會召集を大體例年通り十二月二十四日をもつて召集する方針で十一月初旬右召集詔書を發することゝなる順序である。然して年末休暇あけの一月二十一日よりは濱口首相の施政方針演說あり、ついで幣原外相、井上藏相の演說ありて後野黨の國務大臣に對する質問戰を開始することになるが、政府の方針としては野黨政友會によつて議長選擧から常任委員長等すべてを占有せらるゝこととなるから、到底圓滿なる議事進行を期待するを得ずこれに乘じて野黨側が總選擧に臨んで有利な口實を見出さんとする策戰に出るやうなことがあつては政府に不利を生ずるため、政府並に與黨最高幹部の意見は寧ろ新議會成立後、首相以下の施政演說後直に解散を斷行すべしとの意見に一致してゐるやうで來議會の解散は意外に早く來るものとみられる

# 三疑獄事件と政府の態度
## 首相事件經緯聽取 公正な態度を執る

【東京電報】政府は東大阪電鐵、北海道鐵道、鐵道省事件の三疑獄事件を非常に重視し三十日濱口首相は小山司法大臣、渡邊法相と會見しその經過を聽取した外鈴木刑事局長を招致し疑獄事件その他の範圍を聽取したが政府としては飽迄事件を政爭の具に供することは避くるも綱紀肅正は現內閣の政綱でもあり、將來の國家の爲にも嚴正な態度を必要とし飽迄公正な態度を以て臨む方針であると

### 教化運動をラヂオで放送 小橋文相が五日に

【東京電報】小橋文相は來る九月五日午後七時二十五分教化運動に關する講演をラヂオで放送することゝなつた

### △△△△△ さすがは米人 ツエ伯號を差押えんとす

【レークハースト卅日發電】ニューヨークリバティ雜誌の特派寫眞技師オットー、ヒリッグ氏はツエ伯號の一周飛行便乘を許されなかつた腹いせから遅延に訴訟を提起し、周航乘船賃をゆゑなく拒棄し、料金九千ドルを拂戾さることを理由とし十萬ドルの損害を要求し、その弁護士は目下當地格納庫にドイツ歸還の準備中なるツエ伯號の差押に假差押へ處分の申請をなしたこれによつて三十日執達吏が格納庫に向つたが當該のピーアス中佐が拒絕したためツエ伯號はやつと難を免れた

### 日米間電報の料金引下げ 貿易上利益多大と見らる

【東京電報】日米間の電報料金は現在一語一圓四五十錢程度で歐米間の一語十仙に比して七、八倍となり從つて目下運動行はれてゐたが遞信省では九月一日より本邦と北米、アメリカ各地間の電報料金は一語につき約六錢方遞減することに決定した。右は日米貿易に益する處大なりと見らる

# エ博士米國に留まり愈よ素志貫徹に努む
## 大西洋橫斷の、一大定期航空會社を計畫

【ベルリン三十日發電】見事世界周航の大業を完成したツエ伯號總指揮エッケナー博士は、ツエ伯號の母國歸還飛行には乘船せず、その指揮を第一船長レーマン氏にゆだね博士自らは更に二週間米國に止まることになつた。この米國滯在はいよいよ大西洋横斷定期航空路を開設すべくこれが會社設立の基礎交涉を完了せんとするにあつて近くハンブルグアメリカ汽船會社より該計畫の詳細を發表するはずである

# 白國租界回附正式調印を終る
## 發表は多少遅る

【天津卅一日發電】ベルギー租界回附に關する正式調印は卅一日午後四時當地において行はれたる効力の發生は、ベルギー議會の規定により同國に回通後即ち十一月となるであらう、因に該協定は八ヶ條より成るものであるが今直には發表されないと

# 蔣介石氏刺客に襲はる
## 拳銃を擬し寢室に闖入 辛くも別室に逃る

【上海卅一日發電】佛租界に新築したばかりの新邸に滯在中の蔣介石氏は廿九日午前一時四名の刺客に襲はれた、刺客は四名共蔣氏の邸宅警備に派遣されてゐた衛兵で、ピストルを擬しつゝ蔣氏の寢室に闖入したが、蔣氏は物音に驚き早くも別室に逃れた爲め無事なるを得た。國民政府側の發表によれば、該兵士等は馮玉祥氏側に買收されたものであらうと。なほ南京、上海における蔣介石氏暗殺計畫續々發見され、蔣氏は南京を見合せ當地に南京要人を招致し協議を開きつゝあり、何事か重大事件伏在せる如く蔣氏の身邊はいよいよ危險視されてゐる

# 陸接國境の關稅賦課交涉
## 岡田總領事の着任を俟ち 日支通商と同時に解決

安東側ではいまだ實施してをらぬ輸出の附加稅二分五厘を鴨島と新義州との陸接國境ではすでにこれを實施しかつ陸接國境の特惠關稅たる基本稅三分の一免稅をも撤廢してゐるので、本府並に外務省では安東關稅の條件に依復せしむる意向を有し岡田總領事の着任と共に交涉を開始するやに傳へられてゐた、所が右鴨島側の關稅は本年二月から實施し來つたもので殆ど慣例となり部分的交涉ではなかなか解決困難となりこれがため岡田總領事も交涉を見合せてゐる現狀である、なほ近く開始される日支通商條約改訂の交涉には鴨島側の陸接國境關稅問題も一括され根本的解決をなす模樣である

### 齋藤總督多摩御陵參拜 赴任の御報告

【東京支局特電】齋藤總督は近藤秘書官を從へ卅一日午前七時私邸を出で明治神宮に參拜更に自動車を驅つて多摩御陵に參拜し赴任の

### 朝博出品 主任會議 出品物授受日割決定

朝博開會もいよいよ後十一日を以つて花々しく開會することになつたので事務局では八月三十一日事務局において各道および各部の出品主任者が集合し出品物の授受日割その他出品關係の授受手續き等に關し打合せ會を開き大體左の如く決定した

一、出品物授受日割及時間 第一日（九月一日午前九時より）慶北、平北、咸南、咸北 第二日（九月二日午前九時より）平南、慶南、黃海、江原 第三日（九月三日午前九時より）全南、京畿、全北、忠南、忠北
二、各道出張員は慶南北館前に荷物を搬出し解裝すること
三、各陳列係員は出品係員又は該道出張員に照し出品物を受取ること
四、各陳列係員は受領したる物品に荷札を付し一時ケース內に格納すること
五、各道出張員は自道の出品の整理に付援助せられたきこと
六、各陳列係員は出品係より必要なる陳列容器を受取ること
七、各陳列係員は出品の授受及離用の爲出品係より所定の箱守及人夫を受取ること

### 京城光州間の定期試驗空輸 西尾三郎氏が九月三日から

株式會社朝鮮航空研究所の一等操縱士西尾三郎氏は西いから京城に在住し我航空界の爲に努力をなし殊に現今では國際飛行場となつた汝矣島の飛行場を草分けした人であるが、今回遞信局より補助を得て九月三日から京城光州間に試驗定期航空を開始する事となつた。九月中に七往復するのであるが、その發着日時は左の如く決定した

三日から十日まで八日の日曜を除いた七日間で連續的に行ひ、毎日午前八時京城發同十時光州着、午後二時光州發同四時京城着

使用飛行機はサルムソン2A二型式二百三十馬力の發動機を備へたもので、搭乘者は西尾氏と同じく一等操縱士の小尾龍治氏である、目下同研究所では關係當局の許可を得て搭乘者用の保險も締めてゐるが一般者の搭乘は十一月には遞信局の許可を得て行ふ豫定である

### ミシガン大學勝つ 七對二で明大敗る

【東京電報】昨日來朝したミシガン大學對明大第一回野球戰は卅一日午後二時半より神宮球場にて明大先攻で開始七對二で明大敗戰した得點左の如し

| | 一 | 二 | 三 | 四 | 五 | 六 | 七 | 八 | 九 | 計 |
|---|---|---|---|---|---|---|---|---|---|---|
| ミ大 | 4 | 2 | 1 | 0 | 0 | 0 | 0 | 0 | 0 | 7 |
| 明大 | 0 | 0 | 0 | 0 | 0 | 0 | 0 | 0 | 2 | 2 |

**編輯校正部員募集**
本社編輯局校正部員若干名を募集す
志望者は來る九月三日までに履歷書を添へ本社編輯局に申込まれたし
八月三十日
京城日報社

### ◇會◇

●旅客案內開業● 岩本善文氏經營で鮮內の旅行案內及び商業紹介に從事するためこれが開業披露を兼ね一日正午より南大門日華ビル三階で開業祝宴を張る

●朝鮮鐵道協會懇談會● 三十一日午後七時より朝鮮ホテルに於いて開催し現政府の財政緊縮方針に則り朝鮮鐵道事業半減に遭遇したので渡邊前鐵道協會會頭上京し草間財務局長と共に之れが折衝の任に當り朝鮮の特別なる事情を政府當局に具申し漸く其意を容れたるに就き其の慰勞を兼ねて懇談會を開いた。デザートコースに入りて大村會長の挨拶に次いで渡邊會頭より交涉顛末を約五十分に亘りて縷々述ぶる所あり次いで草間局長より政府當局の同情なる緊縮振りに就いてのお話があつて散會した。出席者約五十名であつた。

●京城組合基督教會●（南米倉町）一日（日）午前十時十五分より長谷川牧師の「神に對する人の責任」と題する禮拜說教、午後八時より同師の聖書講義あり一般の來會歡迎

●交通巡査講習修了式● 朝博會期中の交通整理安全を期するため交通巡査七十三名を增員し京畿道保安課に於て一期二期に分つて講習中のところ三十日を以て終了したので三十一日午後三時より教習所講堂に於て修了證書授與式が行はれた、これで九十名の交通巡査が街頭に立ち交通整理に從事することとなる譯である

●巡査教習所卒業式● 京畿道巡査教習所第二十八回卒業式は三十一日午後一時より同所講堂にて擧行された卒業生は二十六名である

●西尾三郎氏の設宴● 朝鮮航空研究所の西尾三郎氏は今回遞信局の補助を得て京城光州間の定期航空を開始する事となつたので挨拶の爲卅一日夜遞信局出入記者團光化俱樂部員を京城ホテルに招待した

●鹿兒島縣人會● 六日午後五時から明治町東洋軒で開催

### 茶話

人事の停滯は能率を停滯させるから、老朽を淘汰して新進を拔擢する、といふのは一應理窟は通るが、人件費の節約のために冗員を馘るといふ場合には理窟ばかりではゆかない▲馘り側から見た冗員と馘られ側から見た冗員とは違ふこともある▲老朽必ずしも冗員といふべからず新進必ずしも若朽せずとは申されぬ▲尤も馘り側には事務の都合といふウマイ理窟があり、辭令一枚でけりはつくから心配無用としても▲行政整理の聲を聞くだけでビクつかねばならぬ被整理側の心配はそんな安つぽいものではない▲京城府の冗員淘汰の聲を聞く。理由が老朽淘汰、新進拔擢、それから人件費節約と、監察山なだけに高壯なる府吏員も何となくぐらついてゐるやうに見える▲遞信局の京城、平壤、大連間の旅客輸送始まる。航空保險の用意も出來て命の擔保金は確か、それに安全率は地上よりも多いといふことだから、一度乘つて見ても損はあるまい▲文官の恩給年限が十五年から廿年になるさうだ。在官十六年の中樞職員が恩給にありついたもの、金持貧乏せずとはこのこと▲脂ぎつた職の部長が休職ですみ、泥酔して轉んだ課長が免官になるのなら、たゞ酒を飲まぬだけの總務課長でも表彰ものである▲下關にコレラが二人出來たゝめに對岸の釜山では骨が折れるし、京城では氣がもめる。待ち構へて檢で一突きといふわけにもまゐらぬやつだけに始末が惡い▲九月一日、六年前の關東大震災の日。合掌默禱

### ◇經濟◇

#### 旱害廣凡で棉作不況懸念

昨年は近年に稀な旱害で一般農作物が不作であつたのに拘らず棉花收穫は全羅南北、忠淸南北、黃海七道の共同販賣成績を見るに三千四百九萬九千五百三十斤で百斤平均價格十七圓七十四錢總額六百一萬五千二百八十三圓の收穫を得て棉作豐年を謳ふた併し今年の南鮮一帶を襲ふた旱害は意外に棉花に影響し慶北全北二道は最も被害を被つてゐる、これは播種季に降雨がなく、又七月末に少量の慈雨があつたのみで八月中の灼熱に枯死した作地も多く、從つて、本年の棉花は珍らしく不作で收穫豫想は九月十日前後に本府の發表を見ることとなつてゐるが、何れにしても主產地の旱害丈けに相當の減收は免れぬ模樣である、尙各道棉花主任者打合會を本府で開催し本年度棉花共同販賣に就き協議されたもので其の結果も近く發表される事となつてゐるが、早い處は兆々作ら收穫してゐるので棉作者は悲喜交々の懸念を抱いてゐる

#### 米棉收穫豫想 一千五百萬俵

【紐育聯合】ケレーメント、カーチス商會調査にかゝる米棉作柄豫想は五割九分、收穫豫想は一千四百九十六萬一千俵にして同商會前回豫想である作柄六割二分、收穫一千五百八十一萬俵に比し作柄は三分減、收穫は八十四萬九千俵增加の見込である

### ◇株式◇

#### 大株短期引跡

大新 五十七圓八（十錢安）
鐘紡 百五圓三（卅錢高）
日新 卅五圓（卅錢安）
東新 九十八圓（廿錢安）

### ◇期米◇

#### 大阪市中在米

卅一日現在高は百五十五萬八千四百九十一俵と前日の在米高に比較して一萬二千百七十四俵の減少である

#### 東京深川在米高

三十一日現在米は二十一萬二千五百九十八俵と前日の在米高に比較して六萬二千九百五十四俵の減少である

#### 群山廻米報（卅一日）

便 玄米 七〇〇叺
同 玄米 一二〇〇叺
汽車便 玄米 五〇〇叺
同 白米 ナシ
牛車便 玄米 ナシ
同 白米 ナシ
計 玄米 二〇〇〇叺

### ◇市況◇

●鮮魚小安● 京城魚三十一日市中相場は前日より小安く水揚高は三千三百三十圓五十錢貫數二千百五十七貫であつた（單位圓十貫建）タイ四五▲チヌダイ三三▲サワラ二〇▲小ダイ四〇▲クルマエビ一五〇▲小シビ一五▲ヒラス二五▲サバ一一▲アヂ九▲メバル一三▲アナゴ二五▲ヒラメ二八▲タコ二〇▲スズキ二五▲ハモ二五▲アワビ五五▲ニベ二〇▲サヨリ二二▲生ワシ二二▲ユ一〇〇上ザツ一五カジキ四〇▲並ザツ五▲カマボコ一六▲仁川タイ九〇▲モエビ三三▲タチウヲ一五

●綿絲保合● 海外の低落入電あるも一面環境の不勢により一部の投物出現に氣配低落硬柄であるが東京低落、名古屋小動、阪神下押下關漸落當地本場二圓三圓八五、錢三圓九〇、翌三圓九五見當に市況保合

# 半島の秋を讃ふ

南歐イタリーの秋と並稱せらるゝわが朝鮮の秋は、まことに世界的の秋色美を誇つてゐるのである。地上の事まで澄明な空の色調から、清爽な空氣に浮び出された山川の姿まで、わが半島の秋は到底內地の秋などがおよぶところでない。朝鮮における自然美を讃ふるならば、われ等は朝鮮の秋色と、秋紅葉の美を選びたい。しかも新緑の頃はアプラを除いて、さほど魅力の美を有しないが、秋紅葉の時に至つては、一木一草にも鮮麗な色調を呈し空谷の美しさに至つては詩人ならずとも驚嘆に値するものがある。

◇

わが半島の自然風景は、秋季のみが美しいと見て差支ない。晩秋の頃から翌年四月中頃まで、われ等は室內に閉居を餘儀なくされて、寒冷に驚かされて、室內に蟄居する多くのわが半島は、まことに殺風景な景觀たるものである。北大陸や日本の北國地方のやうに、暗鬱な空合こそないが、中部から南鮮にかけては、雪景の見るべきものとてもなくたゞ枯燥せる大地に寒風の猛威を見るのみである。しかも京城の如き都市においてすら、內地人の住宅は不完全極まるものが多く、半島の冬を越すには肉體的にも經濟的にも甚だ苦痛である。

◇

冬の寒威から、やつと解放されても、春を味はふのは四月下旬と五月初旬位に過ぎぬ。新緑に入り、雨期に入り、蒼鬱として夏を迎ふるのであるが、炎暑の候も、七月下旬から八月中旬までゞ早秋風の季を迎へるのである。春、夏、秋の三季節を、矢繼ぎ早やに送り迎へて、つぎに來るべきは嚴寒と酷苦と、荒涼の冬である。そして、その冬を目前に控へて、やゝゆつくりと自然美に浸りうるのはわれ等の秋である。散策に、園遊に、運動に、遊樂に、いはゆる收穫の秋は惠まれた秋である。

◇

朝鮮金剛山の秋は、すでに世界的に名聲を博してゐるのである。朝鮮のシンボルとして金剛を讃ふるものは、必ず秋の金剛を讃ふるのである。世界的公園として認められてゐる秋の金剛が、やがては遊客を吸收する國立公園として世界する時も遠くはあるまい。朝鮮の秋はまた味覺の朝鮮である。豐饒の朝鮮である。海に山に自然の收穫と娛樂に惠まれてゐるのである。

◇

しかも、この秋は、日韓併合以來、最も記念すべき始政二十周年記念朝鮮博覽會が、總督府主催の下に開かれるのである。開會の期日はすでに目睫に迫つてゐるが、最も讃嘆されてゐた陳列館もなく、又地方農作物の品評會もなく、至る處開期を待つばかりとなつたのは、折角半島官民の催しをして誠意するに好都合である。この開期中に當たつて、幾萬數十萬の觀客が北から南から訪れるであらうが、われ等は、ひとり府內における朝鮮の文化發展の現狀を紹介するばかりでなく、半島の名勝古蹟を、これ等の遊客に紹介し、併せて半島の秋色を探るの便を與へたいと思ふ。

# 徹底的緊縮に地方教育界怯ゆ

## 教員の俸給減を決議し米蔬野菜等を以て代へたり　その響き深刻

【東京】政府の徹底的緊縮方針が地方にもおよんだ結果すでに某府縣にあつては町村財政の節減は教育費の負擔節約の外に途なしといふ處から小學校教員の俸給何割減を町村長會議において決議實行する事になり、又某府縣町村では生活必需品たる米麥、野菜等をもつて俸給に代へる等の事實が現るるに至り、政府の緊縮の余波は可成り深刻に町村財政を教育費に影響し地方教育界の重大問題として頗る注目されてゐる、一方在野時代より政府が國民の前に公約し來つた國の義務教育費國庫負擔增額と徹底的緊縮方針と來るべき議會の解散を控へての選擧政策の立場から國民のこれが要望を容認するか否かについては首相以下非常に困惑の體であり、地方町村は町村負擔の輕減と教育の國庫補助等の見地から明年度豫算に是非ともこれが增額を要求計上すべしと遮二無二政府に迫りつゝあり、他方與黨方面においては選擧對策第一議題よりの見地から政府に迫る處あり、政府はまつたく板ばさみの難局にあるがいづれにせよ政府の緊縮方針が獨り地方教育費に深刻なる影響をおよぼしてゐるといふ事實は注目すべき問題なるべく、文部省においても義務教育費國庫負擔額を政治的問題として冷靜なる態度をとらず相當重視してゐる模樣である。

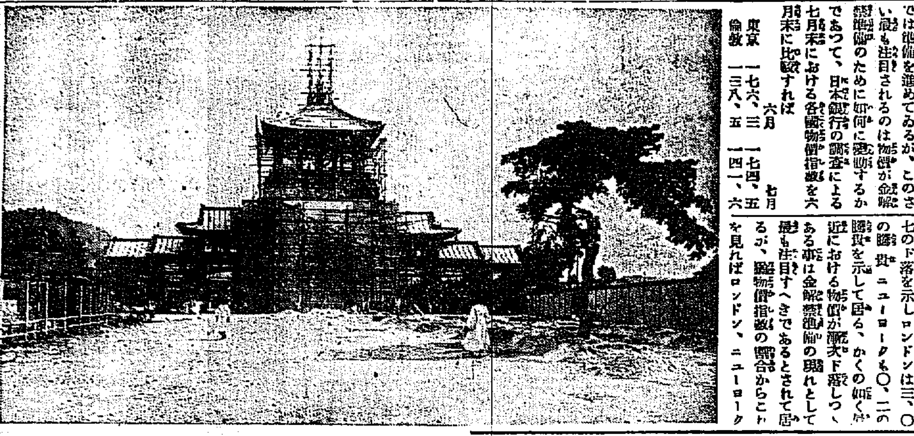

十字閣の大塔　總督府正面十字閣を中心につゝんで築る大塔が設けられる

# 我國の物價はまだく高い

## 主要商品の指數と英米兩國との比較

【東京】本年の貿易關係上には金解禁は斷行されるものとして民間では準備を進めてゐるが、このさい最も注目されるのは物價が金解禁準備のために如何に變動するかであつて、日本銀行の調査による七月末における各國物價指數を六月末に比較すれば

| | 六月 | 七月 |
|---|---|---|
| 東京 | 一七六、三 | 一七四、五 |
| 倫敦 | 一三八、五 | 一四一、六 |
| 紐育 | 一四四、〇 | 一四四、二 |

即ち東京物價は七月に入つて、一、七の下落を示しロンドンは三、〇の騰貴ニューヨークも〇、二の騰貴を示して居る、かくの如く最近における物價が漸次下落しつゝある事は金解禁準備の現れとして最も注目すべきであるとされて居るが、邦貨物價指數の割合からこれを見ればロンドン、ニューヨークの物價に比して東京の物價は高價を示してゐるので、金解禁を斷行せんとすればまづ物價がロンドン、ニューヨーク並になる事を必要とするが、左に國內重要商品につき六月末を七月末に比較して示せば左の如し（△印騰）

| | 六月 | 七月 | 騰落 |
|---|---|---|---|
| 米 | 二五〇 | 二四〇 | △一〇 |
| 小麥 | 二〇五 | 二一九 | 一四 |
| 砂糖 | 二九四 | 三〇〇 | 六 |
| 生糸 | 一六八 | 一六三 | 〇五 |
| 綿糸 | 二五五 | 二五五 | |
| 木材 | 一八二 | 一六六 | △一六 |
| 洋鐵 | 一一六 | 一一五 | △一 |
| 銅 | 一五七 | 一五三 | △四 |
| 洋紙 | 一九一 | 一九〇 | △一 |
| 石炭 | 一八四 | 一八六 | △二 |

# 民間預金激增す

## 舊盆資金回收で　日銀の週報

【東京】二十四日現在の日銀週報によれば、兌換券發行高は十八萬四千圓を減少して十二億二千七百九十八萬五千圓となり、前週と大差なく、負債の部において政府預金は一千二百九十六萬四千圓を減少し五億四千四百十三萬三千圓となり、民間預金は四千二百三十六萬七千圓を增加して三億六千九百十三萬六千圓となつたが、これは舊盆資金が地方より回收されたためである、更に資金の部において貸出金は公債二億一千一百六十萬圓で增減を示してゐない。

# 特殊銀行の檢査を嚴重

## 成績如何に依つては總裁問題にも波及か

【東京】特殊銀行の不良貸附が與論方面で問題となつてゐるので大藏省銀行局では特にこれ等の問題につき嚴重なる檢査を斷行する事になつた、即ち從來も特殊銀行に對しては檢査を續行して來たがこれまで檢査せるは約四分三にして總數の半分も檢査してゐないがこれは昨年二月銀行檢査を開始して以來おもに普通銀行の檢査に力を注いだゝめであるが、かくの如く特殊銀行における不良貸付が問題となり非難が大となつた事に鑑み當局の檢査の不充分なる事にも責任があるので、今後は特に特殊銀行について檢査を嚴重にするはずであるが、井上藏相も右に關して頗る憂慮して居るところでありこの際斷乎として檢査をなしその結果によつては總裁の進退問題も具體化するもの と見られてゐる

# 銀行整理は一縣十行主義

## 全國五百行を理想とする　大藏省の方針

【東京】大藏省銀行局では昨年二月より銀行檢査に着手し四年計畫を以て全國銀行の檢査を一通り終了する豫定であつたが、最近における檢査狀況によればすでにその大部分を檢査し本年度中には終了する見込で四年の豫定が二年に短縮した事になるが、これは銀行局が極力銀行の合同整理を獎勵した事によるものであるが、この銀行檢査の結果によつて從來銀行の多過ぎた事が一昨年のパニックの原因である事が確認となつたので大藏省當局では一縣十行平均とし三府四十三縣の銀行を整理せしむる方針で三府のみは二十行程度を必要と見てゐる、即ちこれによれば五百行が我國の銀行としては適當であると見てゐる模樣で、一縣十行主義の實現も近きにありと稱してゐるが他面中小商工業資金の融通を理由として銀行今日の低迷に反對して居る向きもあるので、大藏省當局のこの方針が實現するには相當困難があるものと見られてゐる

# 極東露國に養蠶業勃興

## 注目に價すべき養蠶業の振興

【東京】極東露國官憲では近來頻りに養蠶業の普及發達に努めて居る、しかして最近の報告によればトルキスタンおよび朝鮮に十萬本の桑樹を注文するに至つたと傳へてゐる程であり、我國の農林省に對しても蠶種の供給方について照會して來た事があつた、同地方は比較的養蠶に適し、從來においても沿海州では朝鮮人によつて蠶業組合が組織され蠶業經營が試みられてゐる。よつて極東地方官憲は、一昨年前よりウスリー地方に養蠶講習會を開き、これが獎勵をなす事となり桑の栽培法、蠶の飼育法等につきロシア人に實習せしめつゝある模樣である、元來同地方には柞や白樺の葉をもつて蠶を飼育したといふ極めて原始的なる事實は認められてゐるが、いはゆる養蠶業としては見るべき程度のものがなかつたので今回大規模の下に養蠶を獎勵し天然織糸の自給自足を計らんとするに至つたものである、右の如き養蠶の進出は最近世界各國間において非常な問題となつてゐる、殊に昨今ドイツ、イタリー米國等においては最新の技術の研究による國內の養蠶業振興に非常な力を注いでゐるので今後如上露國の蠶業は我邦蠶業界に可なり重大なる影響を與へる事となるべく我邦當業者においてもその成行きを重視してゐる

# 郷土片々

◇貧血鮮募者　愛知縣で百グラム十圓の謝禮で輸血用の給血者を募集した處應募者數百人に上る

◇モダン娘　大阪新町遊廓の娘天座モダン式の新職業成る。

◇中學生禁制　廣島市カフェー聯盟では中學生の出入一切お斷り

◇軍艦天四人　一日平壤四十里を走るといふ軍艦天の四人、遠藤正(三)北海道から走破……

◇不良ひと妻　爆彈所と密談して獨身の資産家や退職官吏を欺き詐欺を行つた東京淀橋町の不良ひと妻の安丸子トシ子(三七)外四名の一味……につかまる。

# 飛行船時代

## その經濟的研究

ツエッペリン伯號の評判が高いので船會社の株が下がつたと報ぜられてゐる。餘に氣の早い話である少しく經濟眼をひらいて飛行船を見たら、未だそんな結論は出ないはずである。現在大西洋を船でヨーロッパへ渡るアメリカ人が一年に百何十萬人といふ話であるが、この一隊を運ぶにはツエッペリン伯號が約百隻なくてはならない。又貨物にしても何等問題にならない。ツエ伯號は巨大なものに相違ない、容積の上からいつたら、何萬トンといふ巨船に匹敵するものであるが、惜しいかなこれに積込む貨物の重量からいつたら二百トンの小船にもおよばないほど小さいものである。そして建造費から見たらツエ伯號はざつと一萬トンのセミカーゴー、ボートに該當するものである。

### 船、飛行船、飛行機

それでは飛行船は全く商買にならぬかといふに、必ずしもそんな事はない。重いものを大量に運搬する段になると未だ到底海上の船舶にはおよばないが、輕いものを小量に運ぶ段になると速力が早いといふ近代的な特長を持つてゐる。この點は飛行機でも同じ事であるが、飛行機は航續力の點においては飛行船におよばない。シベリア横斷、太平洋横斷といふやうな長距離の飛行は飛行船の方が數段に出來る。旅客や貨物も余計に積める。飛行機は飛行船よりも遙に速力が早いから、これは比較的近距離を聯絡する交通機關であらう。

### 日獨定期航空

以下假に日本とドイツの間に定期航空を開始するとして諸般の研究を進めて見やう。

まづ第一に新聯合社に參加したる各國を掲げる。八月二十日ベルリン發の電報である

フリードリヒスハーフエン、霞ケ浦間を僅々四日と三時間餘で翔破したツエッペリン伯號の功により早くもツエッペリン型飛行船によるドイツ、ロシア、日本間の定期航空路開設計畫が日程に上つてゐる。該計畫によると差當り日、露、獨三國に定期飛行場を設備し一ケ月四回づゝ日、獨の兩飛行場から出發しやうといふのである、旅客並に郵便物の定期輸送を行ふのが目的であるが、そのためにはツエ伯號と同型にしていま少し大型の新飛行船三隻を建造せねばならぬ、そしてその內二隻を定期航空に用ひ一隻は豫備船とする。一隻の收容旅客數は三十名であるが、收入は主として郵便物の輸送に求め、旅客は從とする。この計畫に要する資本見積額は約七千萬マルク乃至八千萬マルクである（我が約三千五百萬圓乃至四千萬圓）

右につきドイツの飛行船經營事業に經驗のあるドイツの國際航空委員會理事たる國際航空輸送の權威ワルテル、ブルンス大尉は語つていはく

この航空路のヨーロッパに於ける終點はベルリンとし、日本に於ける終點は横濱、神戸間の適當の地に求めたい。霞ケ浦海軍飛行場を寄港地として使用出來れば使用したい。又將來はアリューシャン列島を經てバンクーバー及びサンフランシスコに至る航路も開き度い考へである。定期寄港地としてレーニングラード、ノヴォシビルスク、イルクーツク、ハルピン及び出來れば大阪をもこれに加へる考へだ

又獨逸側の意見込みでは、歐洲各地間の航空路と聯絡をつけ東洋方面の旅客は總てドイツで飛行船に乘換へさせようといふ計畫であるなほポツダム附近のスターケン飛行場に、繫留マストを建設する計畫もある。

× × ×

右の如くドイツではすでに日獨定期航空の問題を考へて居る。イギリスは目下建造中のR一〇〇號とR一〇一號を以て英印間の定期航空を開始することになつてゐる。R一〇一號は既にツエッペリン型の飛行船でも早出來上る頃である。Z伯號よりも更に大型で、百人乘だといはれてゐる。スペインも南米との間にツエッペリン飛行船で定期航路を開く準備をしてゐる。アメリカにも色々な計畫がある。飛行船の時代が來るものとしても未だ當分は試驗時代であらうが、それにしてもそろく飛行船航海の研究をはじめて見てもよい頃であらう。

# 開期迫れる朝鮮博〔六〕

## 折角のお客に不躾のないやうに

### 事務局お茶屋に逆心遣り　マアゆつくり見て欲しい

折角京城を訪れたんだから京城の實際も見て京城小唄の一くさりも聞きたいといふ人も隨分多からうと思ふ、また多からんことを希望し、花柳界方面では膝によりをかけて國際來を待つてゐるやうである。膝によりをかけるといつても何も他から來た人のポケットをからにしなければ歸さぬといふ意味では決してなく、京城の藝者は親切でとおほめの御言葉を頂戴せんがための膝のヨリ。×

朝鮮博事務局では折角の入場者に不躾であつてはいけないと、藝者やキーサンの花代と遊廓の揚代を調査して朝博の開期中に備へてゐる。如何に事務局が外來者を歡迎し藝妓遊興を選せんとしてゐるかを、記者はその熱心に免じて調査の結果を、ザツト書いて見よう。×

それによると藝者の方は塗り込み、買ひ、買ひ止め、揚げ花、通し花、揚花、通し花等種々あるが、要は三十分を線香一本と、各種の定めがあるに過ぎぬ。線香一本は七十五錢で、一本毎に四錢の遊興税がつくことになつてゐる。なほ雛妓は一本五十錢である。×

妓生は一時間を單位に一圓三十錢で、最初の一時間には塗り込事などが圓に加はるに過ぎぬ。內地からのお客の中には、妓生には可なり興味を持ち、嚴聲を見るの機上に妓生を見たい人もあるから、左樣な人々に是非藝妓を推薦される、×

樂師は、五人一組一時間十五圓、四人一組十二圓で、その他舞姫の道具運搬費などの雜費が二圓必要である。朝鮮料理は一圓五圓、五六人以上の團體なら一人二圓もだせば相當立派で、三圓は殆ど最上に近い。なほこまかい點については料理や合樂內の案內係に聞けば詳細說明して貰へることになつてゐる。

遊廓は新町では本年六月一日から遊興料金と制度の改正をしてゐるが、それによると午後八時から翌日の午前七時迄までは七圓五十錢と、七圓の二種あり、その他時間仕切とか、揚仕切とかあるが、それ等は前記の料金を標準に推薦を願ひたい。×

かうして臨時列車の運轉、青年團の警備、市內交通機關の擴張、旅館の準備と料金の減額等萬般の用意をとゝのへ、それに內地の料理屋、遊廓までが揃しく五十余萬の外來者を待つてゐる。サアいらつしやい、と京城四十萬の府民は如何にして外來者をもてなすかに全神經を集注してゐるのである。×

この府民の熱誠に迎へられた外來者は、十萬坪の會場と一萬七千余坪の建物に照顧された施政二十年のあゆみを知り、かつ又半島一萬四千三百十二方里の進むべき將來の未來を推察して欲しい。朝鮮の過去を知り未來を語らんとするものは、必ずこの大博覽會を見逃してはならぬ（完）


ラヂオ用　燈火用　通信用
朝日乾電池
百四十年後迄一目で判る　マグネタカレンダーB"電池に添附
專賣特許
發賣元　朝日乾電池株式會社
代理店　京城府本町四丁目 河淵商會　京城府長谷川町 上田富貴商店

新刊　結核豫防治療
文獻贈呈
A〇（結核ノ理想的）　A〇（肺結核ノ初期）　A〇（肺結核ノ中期）　A〇（腺病ルイレキ）　A〇（骨關節結核）　A〇（眼科的結核）　A〇（副睾丸結核）　A〇（肋膜腹膜炎）　A〇（結核發病）　A〇（皮膚結核）　A〇（不快ノ反應）　A〇（世界唯一）
發賣元　大阪市東區北濱四丁目　須美商店　電話本局三一八六番

賜御買上之光榮
御存じですか！此便利な品を!!
三兼用　太平枕
常用枕に氷枕に空氣枕に丈夫で年中使へる
防ゴム製　優良な理想品
說明書御申込次第進呈　全國藥店ゴム店等にあり
大平ゴム特製品
發賣元　大阪市備後町貳丁目　中村利三郎商店

玩具の御仕入は安田源商店へ
月刊　安田源商報　進呈
大阪市西區堀江下通一丁目　安田源商店

ムの藥　ハナトオール
本操作別廣告取扱　大阪高麗橋五　昭廣社



演藝案內
中央館　マキノキネマ　三十一日封切　メリーウイド　全十卷
冲田總司　全八卷
東亞倶樂部　お蝶殺し　ハッチ
大正館　裏町の大將　六卷
此村大吉
浪花館　明治町　二人會
大阪商船會社
博多航路
金剛山探勝航路開始
朝鮮郵船
內地各港出帆主要航路

# 鹿を逐ふ人々

仁川商議の立候補者右上から吉田秀次郎、田中作二、永井房吉、川井田猶二郎、宇惠吉輿、沈宜波、（中）丹羽啓三郎、金容奎、齊寅市、古川文肅、今井省三、鄭世澤、折原吉次郎、李璉鈺（左）永井市太郎、青木爲介、八木定、原源吉、杉野榮八、稻垣眼、太田忍、池邊竹次の諸氏

京畿道

## いよ〳〵けふ 仁川商議選擧

### 各候補の運動猛烈 內地人側一名超過

仁川商業會議所議員の改選はいよ〳〵今一日午前九時から仁川公會堂において執行されるが三十、三十一兩日は各候補の運動猛烈を極めた定員二十四名に對し候補者は內地人十一名、個人十四名計二十五名で朝鮮人側は朱命基氏が出馬せざることを明かにしたので定員六名に對し候補者同數となつたが內地人側は野口文一、佐知川弘、川平合吉の三氏並にさきに辭任した桑野鐵治氏の辭退したるに對し新たに玉稻谷氏として原藏吉氏、朝鮮化學商店代表宇惠吉藏氏、朝鮮化學株式會社代表池邊竹次氏、朝鮮商工株式會社の候補を見たので結局一名の超過となつたが川井田猶二郎氏は最も危殆の模樣である

## 仁川の魚場改築

### 實現に決定

一萬九千圓を本年度豫算に計上した魚小賣市場の改築については遞信局より敷地貸與認可指令も到着したところ、總督府の緊縮方針に基づいて遞信局より實行豫算編成替の命に接しその實現は危まれてゐたが二十九日寺尾府尹上城、當局と協議の結果止むを得ざるものとして實現する模樣である、本年度實行豫算について寺尾府尹は左の如く語る

歲出經常部に於て五分強の減額となつたが人件費には增減なく傭用費、雜費、旅費にて大部分削減した、歲入の部に於ける桃山町の府有地拂下代金は新方針により地價下落の關係上實現不可能のため收入減を來すだらうが歲入剩餘金の節約によりて補塡する方針で、生魚小賣市場の改築は遞信局の許可あり次第節約による剩餘金を以て實現する考へである、花町海岸の埋立及花房町海岸の埋立問題は目下本府まで上申中であるから許可されゝば豫定通り施行する筈で新規事業としては大きな削減はないがたゞ月尾島の貯炭場移轉工事は明年度に繰延べとなつた（仁川）

## 龍山だより

◇鐵道局異動、一日づけで平壤驛事務所長光永義太郎氏が本局營業課勤務を命ぜられる模樣である◇光永氏は近く退官、朝鮮鐵道會社に重役として入るはずである◇その後には、光永氏の後任は龍山驛事務所長田中保太郎氏、その後は平壤驛事務所長長田湊多聞氏、またその後任は本局營業課の龜井氏となるらしい

◇市民一安心　前科二犯の金成煥外五名の强盜團が龍山署に捕はれた、窃盜件數二十一件被害金額三百餘圓、これで市民一安心といふもの

◇野球と庭球　鮮滿對抗二浦三菱定期野球戰は一日午後一時から龍山球場で、また鐵道對三井の庭球戰は一日午前十時から旭町三井コートでそれ〴〵開かれる

### 體操研究會

京城府主催の體操研究會は下公立小學校および普通學校七ヶ所の男教員三十五名は三十日から一日まで三日間公立普通學校で研究會を開催し仁川府視學の指導のもとに體操研究を開く

### 仁川雜俎

◇さきに總督府より仁川在鄕軍人分會に下附された千代田艦の記念マストは目下西公園に置かれてゐるが在鄕軍人分會及仁川府では期日を選び除幕式を擧行する筈である

◇七月卅一日以來開場中であつた月尾島潮湯は三十一日限り閉鎖したが本年は溺死者一人もなく頗る好成績を收めた

### 青年講習會終る

忠淸南道主催第六回中堅青年講習會は八月廿五日から五日間忠南の聖地扶餘で擧行した講習員は公州、燕岐、大田、論山、舒川、靑陽の八郡から選拔した優秀青年八十三名で各講師の指導のもとに諸種の講習を了へ好成績裡に散會した（大田）

### 思想善導講演

江景邑では京城府で開かれる九日午後七時から西本願寺で開かれた

## 月見山上で泥棒の宣誓式

### 整然たる組織の下に 大邱市內を荒し廻る

慶尙北道

慶北道安東郡豐山面竹田洞金昌德、同郡北後面玉山洞、大邱府南山町、大邱府德山町等の九名の大賊窃盜團が三十日遂に逮捕された、驚くべき大規模の竊盜團で大邱署の活躍により一網打盡にされたその犯行の巧妙なのと組織だつたことは流石の加藤署長以下署員全部が今更ながら驚いてゐる

本年一月十九日に大邱府達城公園で出あつた犯人一團が何とかせねばと云ふ同じ氣もちから集合した際に大邱府内に於て大邱府内の盜みをしやうと聲明して入り宣誓式をなし更に一團の者が計畫を練つてゐたもの、この一團は一月五日から月見山に入り宣誓式をなし、それ以來大邱府内に毎夜のやうに所々に出沒し警察の眼をかすめて巧妙に物品を盜み、その品物を處分してゐたもので、この一團は盜みをする場合には極めて用心深く頭目の命令のもとに行動し、盜品は金泉などへ持出して處分してゐたもので、犯行は三百餘件に上り、窃盜品は五千餘圓に上つてゐると（大邱）

### 賭博で喧嘩

慶北達城郡玉浦面下洞李某は…

フレツチヤー氏へ藍綬褒章傳達式

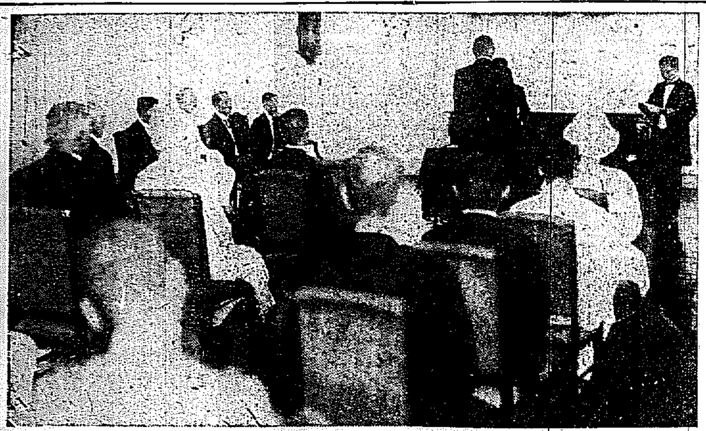

忠淸南道

### 意地穢い僞刑事

#### 酒幕で食ひ逃げ

去る三日午後二時大田府河原町で御飯を食べて代金を拂はず行方を晦ました僞刑事は大田署の活躍により二十八日大田郡鎭岑面で逮捕された、その者は最近大田付近の酒幕に入り自分は刑事であると稱し飲食をなし、さらに十圓餘を詐取した者で目下取調中である（大田）

◇仁川府、仁川婦人協會、仁川敎育會共同主催の下に一日午後七時半から仁川公會堂に於て後藤瑞巖師、曾田嘉伊智氏の震災記念大講演會を開催する

◇ガンドレッド恒子夫人は三十日午後二時半から仁川高女に於て講演したが引續き午後八時から仁川公會堂に於て一般に對して講演した

も同池小辰（一七）同賀雲述（一七）の四名は約一ケ月前から一ケ月にわたつて同郡陰城洞裏山に小屋を建て根氣よく朝鮮賭博を開張したが池小辰の如きは馬車挽をして一家八名を養つてゐるものがその馬を賣つてそれをまけて仕舞ひどうにもならぬ所から勝つた金小介の處に泣きつき金に手ひどく拒絕され口論となり賭博事件がばれ四名共大邱署に捕はれた（大邱）

### 異動

三十日つけ左の如く敎員の異動があつた（大邱）

依願免本官　大邱女子普通學校敎諭　古市文十
補慶州小學校長　義興普通學校長　岩武忠治

### 藍綬褒章傳達式

#### 光榮に浴したフレツチヤー氏

大邱府東山病院長アーチバルド、グレイ、フレツチヤー氏は昨秋の御大典に際し社會事業功勞者として藍綬褒章を下賜されたが當時歐米に在のため傳達式が遲れてゐたが先般歸邱したのでその傳達式を三十日午前十一時から道會議室で擧行した、この日の參列者は道廳幹部全部民間有志多數ありまづ今村知事式辭を述べて褒章を傳達し山崎府尹の祝辭についでフレツチヤー氏の答辭があつて式をとぢ別室で祝宴を催したなほ外國人にして藍綬褒章を下賜されたのは南鮮では氏が嚆矢である

### 癩病患者の治療に盡す

外國人にしては珍しい藍綬褒章を下賜されたフレツチヤー氏は米國醫學博士醫療宣敎師で渡鮮後多數の朝鮮人患者が路上に轉がつてゐるのに同情し大正二年三月らい診療所を設け爾來每年英國ロンドンらい病者救濟會から三萬圓の補助を受けそれでも維持困難な處から大正十一年以後は國費の補助をうけ年額五萬六千圓で維持してゐるもので現在收容患者は四百名からありそれ等に對しては普通教育および宗教的慰安を與へつゝあり患者一同からは慈父の如く慕はれてゐる（大邱）

### 一錢から卅圓まで

#### 公益質屋で貸します

大邱府の公益質屋は府土木課の手によつて設計もすでに完成したので五日頃公入札に附し十月二十日頃から營業を開始することになつてゐる場所は府營市場の公設市場內に置き漸次德山町、鳳山町の市場に擴張する方針である係員は府から內地人各一名づゝ質物には何等制限を加へず價値つけられるものは最低一錢から一世帶最高卅圓までを限度とし利子は十圓以下は二分である（大邱）

### チフス盛返す

#### 大邱で十餘名發生

大邱府内の傳染病は二十九日現在で赤痢患者七名腸チフス二十七名で當局でも意外の發生率の少いの

慶尙南道

## 下關の虎疫

### 現在は小康狀態

#### 新患續發の場合は 連絡船でも豫防注射

赤崎岸の下の關に眞性コレラが發生したので釜山當局では既報の如く釜山を中心として豫防策を講じつゝあるが同方面にコレラ發生の際は到底釜山のみでは防疫の徹底は期し難いのでこれが打合はせのため臨時、山口兩縣下へ出張中であつた田中釜山水上署長は三十日歸來して語る

虎疫の豫防策として下の關水上署と十分に打合せを遂げてきたが發生以來三十日をもつて五日間の潛伏期を經過するも他に續いて患者の發生がないから今のところ小康狀態とみてよいが若し今後も新患の發生が續發するときは兩連絡船は勿論朝鮮と往復する小型船舶に對しても關釜と協力して豫防注射等の防疫を實施することになつた（釜山）

### 漫然渡航者漸增

釜山へ集まる漫然渡航者のむれは昨今になつて漸增してきたが不許可となつた者の中にその筋の眼をかすめて密航を企てる者多く又々二十九日午前十一時東萊郡沙上面嚴弓里蘆岸へ約五十名の男女がひそかに集合して密航發動機船の迎へに來るのを待つて居ることを釜山署にて探知し所轄龜浦駐在所と策應して取押へに向ひ廣州郡龜浦面大渚有方四川郡生れ具永壽（三〇）を始め十數名の密航者を取押へつゝ主として頭目以下取調べ中

### 稅關出張所

#### 蔚山飛行場に新設

九月二日附府令第七十二號で公布の日より慶尙南道蔚山郡蔚山面三山里に蔚山飛行場稅關出張所を設置する旨公布されることになつてゐる同出張所は內鮮滿聯絡旅客飛行開始に伴ふものである、なほ右と同時に府令第七十三號で蔚山より釜山に至る道路を保稅地間運送道路に編入され、これ又六月二日付公布即日實施されることになつてゐる

### 朝汽對光本

#### 調停者入る

朝鮮汽船會社光本回漕店が釜山麗水間の航路にて郵船を無視して猛烈な競爭を開始し貨客の爭奪のためにその筋からしば〳〵注意を受けたのは既報の通りであるが今日に至るも依然として競爭狀態をきわめ漸次弊害を生ずる傾向となつたので最近有力者間を代表して西野雪衛、五島住眠兩氏が調停の勞をとる模樣である（釜山）

### 穀物組合理事異動

釜山穀物商組合では廿九日役員會を開催し同組合の結果任期多年にわたつて同組合のため盡瘁した理事北松鶴吉氏が辭退し後任には淺野…

### 驅逐隊巡航

第二十五驅逐隊（驅逐艦柳、栗、梅、樫の四艦）は十日から二十一日まで仁川以南濟州島に至る間を警備巡航する事になつたがこの日の巡航は特に集團行動をなし臨戰並に夜間戰鬪演習を行ひ仁川においては仁川港を警備する

### 吊慰金

陝川郡草溪面官坪里崔應龍（三一）は一昨年龍山面慶龍里田泰坑にて酸化銅坑內作業中落盤した岩石の下敷となつて慘死を遂げたので三兩より遺族へ弔慰金として九百八十三圓を贈りこの程陝川署長まで送金して來たので郡廳萬甲に手交して遺族のために購入させた（釜山）

◇慶南米豆檢査所長を辭した伊藤俊一氏が入れ替ることに決定し九月一日より就任のはずである因に北村氏辭退のほかに二三の異動があつた（釜山）

### 少女を殺し肝臓を喰ふ

#### 病者の迷信 慘酷な天刑

去る二十四日居昌郡陽川面山面里金德彦の長女錦蓮（一六）が行方不明となり家族は附近の人々と共に搜索をしたところ同里より約十五町餘を隔つる寺谷寺中の林中に腹部を切開された見るもむざんな慘死體となつてゐるのを發見し時轄署にて犯人の搜査に努力した結果被害者の病人で癩病の患者を毀し少女の肝臓と生血を吸り喰つたと判明した（釜山）

咸鏡南道

## 馬鈴薯王國建設

### 新興郡東上面に……時期はまだ確定せず

新興、長津、豐山、三水、甲山五郡の高原地帶に當たる關係上工事は同地に設置さるゝものと見られて居る（咸興）

王子製紙咸南進出の噂は先々月來新興に流布され調査機關を通じて城川江畔に二萬坪の工場敷地を物色したとさへ傳へられつゝあつたが最近に至つて全く影を潜めたのであるが確實な消息となつて現れた。

諸はさかのぼる、中野太三郎氏が咸北知事たりし頃咸南北の地味に適し良質にして豐富な馬鈴薯に着眼し馬鈴薯王國建設を策して馬鈴薯王牛島氏の調査に當たらしめたが種々具體的調査に當たらしめた事がありこの當時は交通不便その他で實現に至らぬ內に中野氏も退官東上した爲表面立消の狀態であつたがその後も氏の北鮮馬鈴薯の有利を確信して息まずたま〳〵王子製紙重役某氏が熱心な共鳴者となり係役社に調査を繼續せしめたるもので同三日赴同社重役某氏來咸道當局と種々打合せを行つた。製紙工場設置の時期はまだ確定せぬらしいが咸南馬鈴薯の主產地が新興郡北の五郡なると朝鮮水電完成後は現水電工事地帶の新興郡東上面が

### 試食會の獻立表

#### どれもこれも美味さう

朝鮮博覽會期中咸南特產宣傳の爲試食會の催しは既報の通りであるがいよ〳〵九日も十月三日に確定し會場朝鮮ホテルから咸南產を取寄せて獻立表も整つて來た

▲前肴（ソーセージ、コノワタ、ウニ、イワシ、ブリ）▲スープコンデー（大豆粉入）▲鮭丸燒、馬鈴薯（サヨリロール、サワラケネル、ホタテガイ）▲牛ヒレ肉味付飯▲鷄肉ロースト、フライドハム（豚肉詰物）▲サラド鷄卵▲アイスクリーム蜂蜜ソース、苹果、珈琲

といふ獻立でこれに咸南の鑛、冠山產の芳醇を加へて招待者に滿腹させる仕込である（咸興）

平安南道

## 第三回陸上競技

### 平壤公設運動場で 庭球は十四日から

第三回平安南道體育大會陸上競技は來る十五日午前九時から平壤公設運動場で開催庭球は第一日は十四日午後一時から第二日は同十五日午前九時から平壤公設運動場で開始さるることに決定した競技種目および方法その他は左の如し

陸上競技の部

一、競技種目　百米、二百米、四百米、八百米、千米、千五百米、八百米リレー、千六百米リレー、走高跳、走幅跳、三段跳、槍投、砲丸投（十二ポンド）圓盤投、府郡對抗リレー（千六百米）

一、競技規則　全日本陸上競技聯盟陸上競技規則に據る

二、競技の方法

一、府郡對抗リレーは別項の參加規定に依りて定めたるチームを以て行ふ

二、各競技（府郡對抗リレーを除く）六等迄の入選者には第五回朝鮮神宮競技大會出場資格を與ふ

一、出場種目　一人三種目以內とす但しリレーを除く

二、參加規定

一、參加者は總て本道內居住の男子に限る

二、府郡對抗リレーの參加チームは府尹郡守の名に於て申込まれたる本大會前日以前二ケ月以上其の府郡內に居住せる者を以て成る一チームに限る

一、申込規定

一、申込期日　昭和四年九月五日までに到着するやう申込むこと

二、申込場所　平安南道地方課內平安南道體育協會宛

三、申込方法　往復ハガキ（參加章用）に參加種目職業住所氏名年齡を明記し申込むべし

一、參加料　徵收せず

一、其の他の規定

一、府郡對抗リレー參加者は府郡名を赤書せる幅四寸、長六寸の白布を胸背に縫附くべし

二、其の他の參加者は參加章の番號を墨書せる幅四寸長六寸を胸背に縫附くべし

一、表彰方法

一、府郡對抗リレー優勝チームには本會制定の優勝旗を授與し次回大會に至る迄保有せしむ

二、本大會に於て優秀なる成績を擧げたる者には役員會の認定を經て優勝旗を授與し次回大會迄保有せしむ

一、本道代表選手選出方法　第五回朝鮮神宮競技大會に本道を代表して出場せしむべき一般及官年團選手は本會の記錄を參考とし役員會の推薦を經て決定す

庭球の部

一、競技方法

一、改正軟式庭球規則に準據す

二、試合の結果に依り八組を選し「トーナメント」を行ひ最優勝者になる優勝旗を授與し且つ最終點より四組をして本道より朝鮮神宮競技大會に出場する資格を與ふ

一、申込場所　平壤女子高等普通學校（電一〇八）長谷川平壤體育協會庭球部長宛、住所氏名職業年齡を明記しハガキにて申込のこと

一、申込期日　九月十日午後五時迄に到着する樣申込むこと

一、組合抽籤　申込締切後體育協會役員並平壤體育協會庭球部役員立合の上抽籤す

一、出場資格　道內居住の男子に限る

一、使用ボール　丸印（赤印）ソフアボール

その他は本會又は女子高等普通學校石井豐宛照會ありたし

忠淸北道

## 忠北米の聲價

### 內地市場で認めらる

#### 全南北米と併行

忠北の產米七十萬石中道外搬出米の二十餘萬石、大粒系で酒、飯米適に好適し近年生產の改良と檢査の嚴正と相まつて品質は漸次向上し聲價を敢て他道產米に遜色なしと信じて居るのであるが從來內地直接取引は行はれず道外搬出米の大部分は京仁地における精選或は精米原料に供せられ三等米以上の移出を見なかつた、これが最近內地市場において本道產米の聲價認められず兵庫に改良を加へても『マルチ』の鍛張は徒らに粗惡米視され營業取引所の如きは全南米に比し一圓下げ忠北米に比してすら二十錢下げと格付されて居る狀態で本道產米は非常に不利な立場にあつた然るに忠北當局の銳意に伴ひ改良米の生産奬勵と共に內地直接取引獎勵に努めた結果漸く今春より關西地方と直取引の端緒を見るに至つたが各取引先よりは常に好評を以てむかへられ大阪正米市場における忠北米の出來値は大阪關西北米や忠南米の上位にあつて全南北米と肩をならべてゐることは本道產米の聲價を最も如實に物語るものでまことに欣快に堪えない今後一層生產の改良につとむると共に檢査の嚴正を保持し大いに聲價の昂生を計らねばならぬが產米改良增殖の大局からみて取引所や延べ市場の格付にも一考をわずらはして貰ひたいものである

全羅北道

## 天引緊縮

### 面費は五分 學組費三分

益山郡では廿九日各面、學校組合に郡廳を設し面費五分學校組合費三分の天引緊縮する事になつたがこれは廿八日に終了した全北內務主任會議における結果で益山郡でも各方面の緊縮が擴まり次第土井郡主任上京して打合せの上決定するはずで益山郡、裡里學校組合でも早速これに着手したが、何れの方面に緊縮されるかまだ確定してゐない（裡里）

### 青訓崇る

今春來裡里學校組合でも青年訓練所設立の...

## 6—5 實業辛勝

### 對旅大戰

新義州實業對旅順工大との野球試合は廿九日午後四時半より新義州グラウンドにおいて中川球審田中塁審の下に擧行新義州先攻で開始六對五で新義州實業戰勝午後六時十分終了したスコアメンバー次の通り（新義州）

|  | 一 | 二 | 三 | 四 | 五 | 六 | 七 | 八 | 九 | 計 |
|---|---|---|---|---|---|---|---|---|---|---|
| 新實 | 0 | 4 | 0 | 0 | 1 | 0 | 0 | 0 | 0 | 5 |
| 旅大 | 2 | 0 | 0 | 0 | 0 | 0 | 0 | 0 | 4 | 6 |

旅大　川江好上田原賀藤田　有池三村千穎古伊國　936721458
新實　野尾平井口部村宮　小長大酒小游中田角　654219378

黃海道

## 道立病院寄附金割當

道立療院期成會では二十九日午後八時武陵館において常務委員會を開催し銀行會社および特志者に對し左記金額の寄附金を醵出する事に申合せた（沙里院）

▲東拓二千圓▲殖銀千五百圓▲朝鮮千五百圓▲殖銀千圓▲朝鮮五百圓▲特志家二千五百圓

### 地方人

▲山本黃山林課長　出張中の處廿日歸任
▲上村直親氏（大邱道立醫院長）病氣療養中の處數日前から腎臟炎を併發し昏睡狀態である
▲梅原彥吉氏（全北臨益水利理事）目下京城佐々木胃腸病院入院中經過良好

## 沙里院から

◇工事中であつた西鮮電氣がいよ〳〵九月から營業開始の運びとなるらしいこれで黃州、安岳、載寧の各郡が一時にあかるくなるばかりか動力の方も沙里院より一足お先にといふ譯だ信川、殷栗あたりでは早くもこれを見越して大規模、經營小は各種の家庭工業が、さかんに計畫され景氣のいいこと、をひたとよし

◇ところが沙里院電氣はどうする積りなんだらう、聞けばこの頃地元で百萬圓の株式會社をこしらへて面電買收の計畫がひそかに行はれて居るといふではないかそれが若し本當だとするとけしからぬ話だ

◇なぜだつて考へて見るがいゝこの前西鮮電氣にうらなかつた理由はどうだつた新義州電氣の申込を一蹴したのは誰だつた飽までもるべき性質のものでないならば臨時にだつてそれは許さないはずだら う他人には賣らないが自分等には賣るといふ理由はまさか沙里院にもあるはずはない

◇自分らさへもうくれば面などどうでもいゝといふ譯はなほ更あるはずはないのだ、よしんば百歩を讓つてそれを買へるとしたら株金の持ち合せは果してどこにあるぜうだんではない

◇それかと思うとこの頃又鳳山炭坑とも交涉がはじまつた、なんらの電氣の出し所でに西鮮電氣の方にも、わたりをつけては如何でござるか

平安北道

## 食料品と詐り大量の火藥を送る

### 船に積替へ中を 消原署で發見す

卅日午後四時頃平北消原郡消原邑支店經由の新義州國際運送部で新義州ダイナマイト取扱商宮田組あてに食料品と詐稱し消原組支店にて新義州郵便局間、および消原組から發送した郵便雷管（四十箱）森田組に六十貫（十箱）の火藥を發見したが右は假島組へ二百四十貫を小船に積み替る際取調べ中である

### 裡里から

（三十日）理事長もかわり又新しい理事が來るといふので大分職員が勵揚を感じて居るらしい。同時に早く理事を決定して空氣を一新したがいゝ。大島内務部長にいはせると、不安を感じて居るものは自分の上がらぬ者じやないか、といふ。成る程御尤といはねばならぬのだが一概にはありませぬかともいひたくなる。

◇河本面長が少年團長になつて裡里の中でもかけたらざらぬだに後藤新伯そつくりだらうとナアール程ナア

◇郵便局の交換室の中、新郵社と日曜八釜しい家の番號には赤い印がつけてあるとの話だが、赤い印がみんなほしいといつてゐる。

## 鎭南浦商議役員會

鎭南浦商業會議所では三十日午後二時から役員會を開き昭和製鋼所問題、リンゴ檢査問題を協議したがなほ近く渡鮮する拓務大臣に對し鎭南浦に一泊視察されん事を同大臣並に總督府內務局長氏から要望する事を協議した（鎭南浦）

### 運合問題 決定せず

#### 贊成五反對六中立五

鎭南浦の運送業者十六名は二十八日午後八時より運合問題のため公會堂に會合伊丹氏より運合問題の經過の說明をきき種々協議したが運合賛成五名反對六名中立五名で結局決定を見ず十一時散會した

### 合財袋

◇……西尾第三十九旅團長、白石步兵第七十七聯隊長の新任披露宴は卅九日午後六時五十分から平壤偕行社で官民有力者七十餘名を招待の上行はれた、西尾白石兩氏の挨拶岡本法院長の謝辭あつて開宴、園田知事の發聲で一同萬歲を三唱し八時散會

◇……平安南道大同郡柴足面長水院水利組合貯水池堤防工事は卅日道廳會議室で入札の結果十七萬八千四百圓で大連東亞土木會社に落札明年十一月末までに竣工の筈

◇……鎭南浦興道自動車と片倉組自動車と三十日午後一時半頃鮮銀支店角で衝突したが自動車のみの破損にて乘客二名輕傷を負ふたが原因は鎭南浦市街方面の正面衝突は鎭南浦で最初の事で一時は大騒ぎであつた

◇……近頃平壤府內商市街方面の道路脇に於て長さ數尺の絹織物を恰も一反物の如く裝つてセリ賣りを行ひ群集の中へ仲間を配して盛んにセリ上げ仲間以外のものが高値を附けた時賣つて暴利を貪りその際殘見されて之れは買はぬといふものがあつた際は小路などへ連れ込んで脅迫暴行せしむるといふ輩がある模樣で平壤署ではこの際警戒を嚴にしこの種の不良輩を嚴重取締るものであるものであるが、一般に取締りを嚴重にする模樣

## 義勇少年團

### 設立の計畫

裡里でも最近義勇少年團設立を計畫したいといふので二十九日發起者は河本面長とひその方法等を打合せたが面長も大分乘氣になつてゐるので近く實現するであらうと（裡里）

的な協議を重ねたが總會の上に現に紛爭の如く組合費は六つかしからう天日製鹽の擴張は六つかしからうと（裡里）

## 新泰仁學組議員改選

新泰仁學校組合議員改選は二十八日執行の結果左の諸氏當選した

三十七票　岡校實治
二十九票　西村伊太郎
二十八票　大森平三
二十七票　和泉武雄
次點　戶田捨太郎

# 天皇は皇居のみで城郭なし

## 歐米摸倣の政黨狂

伊藤彦造畫

支那の秦の始皇帝は万里の長城を築いた。日本里數で七百餘里、その工費は幾百萬円の費用に依ると、現代では百億円でも出來ないとのことである。その城郭に頼つて萬世に至るまで、帝國に帝位を傳へんとしたのである。然るに、始皇帝は力のみに重きをおいて德を顧みず、長者を坑に埋めたり、阿房宮を建てゝ有らん限りの驕を盡したので遂に奸臣に乗ぜられ、万世は愚か二世で滅亡したのである。

又豐臣秀吉は大阪城を築き、難攻不落と誇つたのであるが、秀吉の歿後、統一を失ひ遂に滅亡するに至つた。

近くは、獨逸皇帝カイゼルを見よ、獨逸は文明國として世界の脅威の的となつて、一時歐洲の覇權を握らんとするが如き勢であつたが、歐洲戰爭の結果、遂に滅亡するに至つた。之は自ら生んだ物質文明が禍してカイゼルの瑕瑾となり、獨逸國民をして苦境に陥らしめたのである。力のみでは國は治まらぬ。

附言　万里の長城も頼むに足らず、難攻不落の大阪城も頼むに足らず、科學の進歩せる獨逸の物質文明も亦頼むに足らず、何れも滅亡或は衰退に陥つたのである。

顧みて我が日本はどうだ。三千年の久しき、天皇は皇居あるも城郭はない。飛鳥朝にしても奈良朝にしても平安朝にしても、平地に皇居あるのみである。是れ即ち君臣父子の國なるが故である。世界中何れにそんな立派な國があらうか。我國は精神文明によつて今日を成したのである。然るに、現代はその精神文明を忘れて歐米文化に醉はされ、何も彼も模倣である。苟しきは政黨政治で、黨派のために國家の利害休戚を顧みず、歐米を模倣してゐる狀態である。常に政權の爭奪に汲々し、政爭心のみ强くて愛國心薄く、ために國家を輕化せしめ、國民は政爭の弊に苦しまねばならぬ運命に陥りつゝあるのである。猛醒せよ、歐米模倣の政黨政治家。

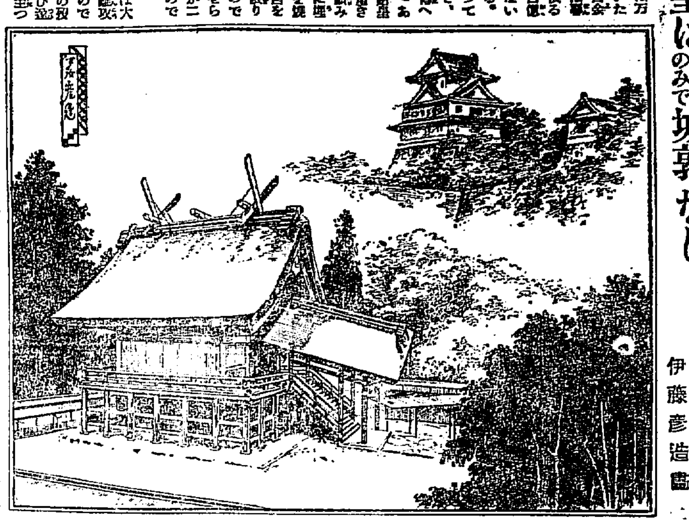

# 第二篇 教育美談 有田音松

右其五十五　左其五十六

## 日本は世界一の文明國

### 糟粕を嘗る新人

伊藤彦造畫

世界の歴史を繙いて見ると、文明國であつた支那や印度やバビロンやエヂプトやヘブライヤペルシヤやギリシヤやローマやアラビヤやメキシコの文明は、古代に於て既に亡びて居る。歐米の文明も亦今や行詰りに瀕して滅亡の淵に迫りつゝある。

歐米が眞の文明國でないといふことは、最近の歐洲戰爭で證明せられた事である。若しもこの戰爭が、歐洲の天地に起らないで西洋以外に起つたら、歐米人は如何に之を野蠻と罵つたであらうか。

然るにこの戰爭は何國の「野蠻國」にも起らないで、西洋の「文明國」に起つた。それ故に、歐米人も歐米の文明が眞の文明でないことを認めなければならなくなつた。

我國の新人一派は、西洋の政治の如きものを眞の政治と考へ、日本人は政治思想が幼稚だなどゝいふが、我國の政治が幼稚であれば、日清戰爭や日露戰爭にも大勝を得ることが出來ず、又世界の一等國に列せられない譯である。政治が良いから露支に打勝ち、世界の驚異の的となつたのではないか。その世界に驚異のない政治を忘れ、何も彼も歐米の政治を模倣せんとするのは、自覺心のない新政治家である。歐米の大きい國とちッぽけな日本と戰ひ、歐洲で脅威の的となつて居た大國ロシヤとちッぽけな日本とが戰爭をするといふのだから、世界各國は日本が負けると思つたのも當然である。然るに之に打勝つたのは、忠孝一本の賜である。

附言　君民一致も忠孝一本も、大家族制度から出發するので、我國はこの制度で三千年間一貫して來たのである。日本に生れながら日本が解らぬやうな輩に、歐米が解りさうな筈がない。そんな徒輩は洋書にばかり耽つて歐米化せられ、日本人ではないのだから、日本を去つて歐米へ同化する方が、本人のためにも國家のためにも好い譯である。

# 兄のロクマク炎が有田藥で全快したので

## 醫者から肺病と診斷されるとスグ有田藥を服用して全快

八幡信幸様

肺に風邪にかゝつた様にも思はないのに、いつとはなしに咳が多く出だし、咽喉にかなり激しい痛みを覺えました。それが然も長日のことなので不思議に思ひ且つ心配して居ると、その内に今度は胸部が痛み出し、肩がこり體全體が何となくだるく、その上食慾が甚しく減退したので、これは大變な事になつたと思つて、直ぐに醫師の診察を受けました處肺尖カタルと診定されました。それで私は私の兄が以前肋膜炎にかゝつた時、有田様のお藥で僅かの期間に全快した事を知つて居ましたので、その診察を受けるや否や躊はず兵庫縣三田驛前の有田ドラッグ出張所へ行き、肺病藥一週間分と血液素を買求め主任様から詳しく養生法を承り又生光と云ふ養生法の書いてある書物を貰つて歸りました。

それからは服藥と同時に、教はりし養生法を第一に守り、毎日朝は早く起きて宅から程近い有馬稲荷神社にぶらぶら散歩に行き、朝の清らかな空氣を吸ひ、そして私一家を擧げて信者である天理教を一心に信心致しました。すると服藥最初の一週間分のなくなる時分には、それ迄不眠であつたのが大變熟睡出來る様になり、食慾も進み咳も殆んど出なくなり従つて咽喉の痛みもなくなり、胸部も少しも痛くなくなりましたので更に一週間分用ひました處、益々よいのでそれに勢ひつき引續き四週間分服用致しますと、もう全く元の健康體に回復しました。それで病中はずつと休んで居ましたが全快後今では又元の様に會社へ通勤して居ります。私は仕事の都合上常に外出勝ですが、毎日自轉車にも乘れば時には隨分過激な運動も致します。それで居て別に何のさはりもありません。全くの健康以上の健康です。

兵庫　縣有馬郡有野村　全快者　八幡信幸

# 友人が入院中有田藥を服用して全快したと聞き

## 私も入院中有田藥を服用して全快

私は朝から夕迄田や畑に働く農家ですから身體は丈夫で、兵隊檢査にも甲種合格で身長五尺七寸體重十七貫八百匁といふ申分ない體格で入營し、除隊後は樺太に行きました。その時風邪を惹き發熱し氣分が惡く仕事も手につかなかつたが、普通の風邪とのみ思つてその手當をして居りました處、益々病勢が惡く樺太の醫師の診察の結果、肋膜炎と申されたので藥を休み專心療養しましたが好結果を得ず、心配のあまり會社の主任様と相談の上郷里に歸りました。歸宅後扇田町公立病院の博士の診察を受けました處、肋膜と氣管が惡いとの事でしたから家人や親類の方も非常に心配して呉れ、勸められて入院しました。その當時體温三十八九度を上下し、盗汗、咳、痰が多く、食慾不進で死の近く思ひに日夜煩悶して居りました處が、同病のお方で私の知人が有田藥を入院中服藥全快した事を聞及び、自分も入院しつゝ有田藥を服用したら捗るではないかと考へ、大館町有田ドラッグ出張所に妻を遣はし、主任様から種々養生法を教へられ有田特效肺病藥と有田血液素を買求め服藥しますと、三日目位から下熱し八日分の服用で盗汗も咳も痰も拭ふた如く消え、食慾は進み自分ながら効果の偉大なるには不思議な位でした。

其の後退院し六週間の服藥により身體に少しの異狀もなくなり醫師の診察を受けましたら全快して居ると申されました。その後念の爲村の醫師に診察を受けましたら無病との事でした。斯の如く私が健康になりましたのも、偏に有田音松様の御蔭と深く感謝して居ります。他の同病者へ私の経驗をお知らせ申します。

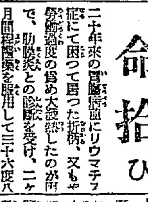

羽澤伊之松様

秋田　縣北秋田郡西館村字澤口　全快者　羽澤伊之松

# 明日とも知れぬ重態が不思議に命拾ひ

二十年來の胃腸病並にリウマチス症にて困つて居つた折柄、又もや勞働過度の爲め大發熱したので醫師の診察を受け、二ヶ月間肋膜炎との診斷を受け、醫藥を服用して三十六度八分に下熱しましたが、或日一時間程の運動で再び發熱三十九度に昇り食事も進まず、遂に明日の命も計られない様な重態となり誠に落膽して居た折柄、新聞紙上に有田音松様御廣告を拝見し、[illegible]町有田ドラッグ出張所へ照會せし所主任様より有田特效肋膜藥及び肺病藥を戴き御親切なる養生法を御教示に預かり、直に服藥した處、翌日より食事が進み、五日目には起きる事さへも出來なかつた自分が朝から夕方迄稼げて非常に心持よくなり[illegible]

大島秀吉様

[illegible]れ有田音松様御藥のお蔭と心から打ち込んで居りますので有田藥の御効能を世間同病者にお知らせする次第であります。何卒同病諸君よ、かれこれと猶豫せず有田藥を御服用あつて一日も早く御健康となられん事をお勸め致します。

愛知　縣北設樂郡武節町　全快者　大島秀吉

# 肺病で七ヶ月間醫療を受けたが全快せず有田藥で回復

風邪が因で風邪にかゝり、いくら藥を服んでも風氣が抜けきれず、その内に體の工合が惡くなり食慾はなく、衰弱する一方なので、醫師に診察を受けました處肺尖加答兒だと申されその驚きは一方ならず、夫も大層心配して下さいまして醫師の治療を受ける事四ヶ月何の効力も見えませんので更に地方の有名な醫師の診察を受けましたがやつぱり肺尖加答兒だと申されました。こゝでも三ヶ月余りかゝりましたが思ふ様に効がありません故到底全快は覺束ないものと悲觀して居りました處、天のお救ひとでも申すでせう、有田ドラッグの新聞廣告が目に入り肺病、ろくまく患者が澤山全快してゐることを知りましたので、早速夫が[illegible]有田ドラッグ出張所へ參り色々御相談しました處、主任様は親切に養生法をお教へ下さいましたので、夫も喜んで有田特效肺病藥と有田血液素とを買求め服用させて呉れました。ところが今迄は少しもなかつたものが急に食慾は増し熱は下り、氣分がよくなつて來たので自分は元より一家中の喜びは一方ならず、大に力を得て續服五週間で全快致しました。その間夫は毎日仕事も手につかず私に附添うて有田藥で救はつた病生活を以つて寝食を忘れて呉れまし[illegible]

澤口志津様

# 肋膜炎が嘘のやうに治つた

若い時から時々頭痛がしたり胸部に少しく痛みを感じたり、發熱、盗汗等あり、どうしても夜は安々と眠られず臥床まで見て不愉快で、食も進まぬので不審に思つて村のお醫者様に診察して戴きました處、肋膜炎と診斷されましたが若しやと思つて二三の名醫にも診て戴きましたが矢張同様でした。これは大變と恐怖と悲觀の念にかられながら專心服藥養生しましたが、一進一退で氣が氣でありませんでした。或日隣村の友人から有田ドラッグの藥の有效なことを聞き、小林驛前有田ドラッグに行き病狀を申上げ此の病氣の病理や養生法、服藥の諸注意等熱心に聞かされました。そして有田特效肋膜藥と有田肺病藥八日分を買求め、服藥を始めると共に合理的養生法を守りました處、二日三日と日を經るに從つて日に見ねる様に胸痛も腹痛も薄らいで發熱、盗汗も次第々々と去り終に二週間服藥の後には食事も待ち切れぬ様になり、引續き服藥の結果全く體の具合がよくなり、精神も愉快に元氣も復活し體重も増し立派に全快しました。

世間の同病に苦しむ方々に私の全快經過をお知らせして有田藥を推奨する次第であります。

長野　縣下伊那郡上郷村字高松四四四番地　全快者　澤口志津

# 年取つてからの肋膜炎が譯なく全快

小屋敷清吉様

宮崎　縣西諸縣郡加久藤村字田代二七四〇番地　全快者　小屋敷清吉

私は今迄非常に元氣で、風邪位で臥床する様な事はなかつたのでありますが、過ぐる頃突然寒氣を催し高熱が出て平素の風邪と違ふので、すぐに近村の醫師にかゝりましたら全快注意せねばいけないと申されましたが、氣になるので丁度近所へ往診せられた他の醫師に診察して戴きますと、結核性肋膜炎になるかも知れぬと申されました。幸に水は溜りませんでしたが、その間咳は出るし熱は仲々取れぬので[illegible]で醫藥を服んで居りましたが捗々しくありません。[illegible]何はさて置き早速有田ドラッグ出張所へ訪れ主任様へ相談しましたら、生光と云ふ養生書を戴き有田特效肋膜藥を買求め敎へられた通り養生法を守つて服用しますと、藥の作用と相俟つて次第に快くなり四週間の服用で元氣な身體になりました。

私は今年六十二歳にもなりますので、とても治ることは出來ぬと心を決めて居ましたが、この通り昔の如く元氣になつて農事の手傳をして居ますのも、偏に有田藥の御蔭なりと深く感謝致します。

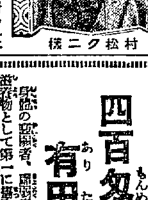

村松クニ様

肺炎にも同病で臥床して居られた老人があるので、有田藥をお知らせして之も今では良くなつて居られるので誠に喜んで居ります。こゝにお禮を述べて同病者にお知らせする次第であります。

島根　縣八束郡伊野村大字地合一〇九番地戸主村松庄市方　全快者　村松クニ

# ロクマク炎の養生は肺病と同様

風邪に罹り身體の具合が惡いので風藥を服用しましたが、いつまで經つても風邪は治り切らず、何となく氣分が勝れず胸痛を感じ熱が引かないので、宮原町の醫師に診察を受けました處、肋膜炎との事に大に驚き醫師の治療を受けたるも一向よくならず悲觀してゐた折柄知人より、醫藥では肋膜は永びくから有田藥を服めば短時日で治る、現に僕の友人が有田藥で全快したのだと敎へて呉れましたから、早速宮原町有田ドラッグ出張所へ參りまして主任様の申されるには、肋膜炎と肺病は兄弟同様で肋膜炎から肺病になる人が非常に多いから、醫師が肋膜炎と診斷したら肺病と同様に心得て養生せねばならぬと詳しく養生法を敎へて戴き、有田特效肋膜藥と有田血液素を買求め、服藥することと一週間にして熱も去り痛みもなくなり、食慾は増し氣分はよくなり元氣になりましたから、尚一週間服藥せし處全く熱もなくなりました。其の後二週間服藥して居りましたら全く快くなりました。其の後養生法を守りつゝ休養して居りましたらスツカリ全快しました。その後は何の障りもなく益々壯健で農事に從事して居ります。これ偏に有田様のお藥と深くお禮申し上げます。

波多野角市様

熊本　縣阿蘇郡北小國村　全快者　波多野角市

# 自宅養生の注意

一、病室は日當りのよい空氣の流通のよいところを選ぶこと
一、家庭上の心配事は病人に聞かさぬこと
一、食事は病人の好むもので消化し易いものを與へること
一、色〇は肺病に大禁物であるから絶對に之を禁止すること
一、熱のある時は絶對に安靜にし横臥してゐること
一、無熱の患者は徐々に運動を始めること
一、夜更を避け、早寢早起すること

# 醫者並に病院と商會の藥

商會が是れまで取扱つた全快者中には、病院に入院又は醫者にかゝり服藥中、商會の藥を服んで全快した人も澤山あり、又病院や醫者をやめて商會の藥のみにて全快した人もあるのであるが、いづれかといふと、病院や醫者にかゝりつゝ商會の藥を服用せられた方が安全である。それは、素人目では病狀が良いやうに見ても、病症の惡化しつゝあることもあるから、醫者や病院の診療を受けつゝ商會の藥を服用せられることが、最も安全なる全快への近道である。

有田ドラッグ商會主　有田音松

# 百匁服めば四百匁の血が出來る

## 有田血液素

一名オーソール　定價四圓

身體の虚弱者、病弱者が營養物として第一に攝取するものは牛肉、魚類、玉子、ソップ等である。是等の品は無論滋養物には違ひないが何れも胃腸の消化作用によらざれば滋養とはならないのである、所で虚弱者や病弱者の胃腸は消化作用が弱くなつてゐるから是等の滋養物を攝取すれば、反つて胃腸を害する結果となるのである。故に大學病院に於ても入院患者に對して消化性の滋養物を攝取せしめ、若くは食後消化劑を服用せしむるのである。併しこれとても滋養療法としては、まだ完全とはいひ難いので我商會は之を憂へ有田血液素を創製したのである。

本品の特色は如何なる胃腸の弱い人でも、胃腸の消化作用を受けずに服めば直に胃中に於て溶解しそれが血となり全身の滋養となるのである。

有田血液素を服めば、左の如き著しき效力を顯はすのである。

（一）顔面蒼白の人は直に顔色を良くする事
（二）體重を増加する事
（三）血液を増加するを以て精力を增す事
（四）冷性の人は身體に溫味を增す事

その他病後、產後の一般衰弱、貧血、神經衰弱、不眠、腦病、胸部病の者には缺く可からざる補血滋養の原料である。何は本品有田血液素は補血劑として有効なる主成分の[illegible]が如何に多量に含んでゐるかに就ては內務省衞生試驗所分析證に依りて知らるべし。

尚ニセ物を賣るものがありますから有田音松謹製の文字あるものをお買取下さい。

> 報告
> 大阪市南區心齋橋通三丁目五番地　依頼者　有田音松
> 第四九號
> 一　オーソール　壹個（ヘモグロビンノ製劑）
> 右ノ名稱ヲ附シ試驗ニ提出シタル品ハ褐色ノ乾燥セル粉末ナリ之ヲ分析シタルニ本品百分中ニ含有セル（ヘモグロビン）ノ分量左ノ如シ
> ヘモグロビン（酸化ヘモグロビントシテ）八五・五
> 大正二年四月二十九日
> 內務省大阪衞生試驗所
> 所長衞生試驗所技師　[illegible]
> 主任衞生試驗所技師　森　[illegible]

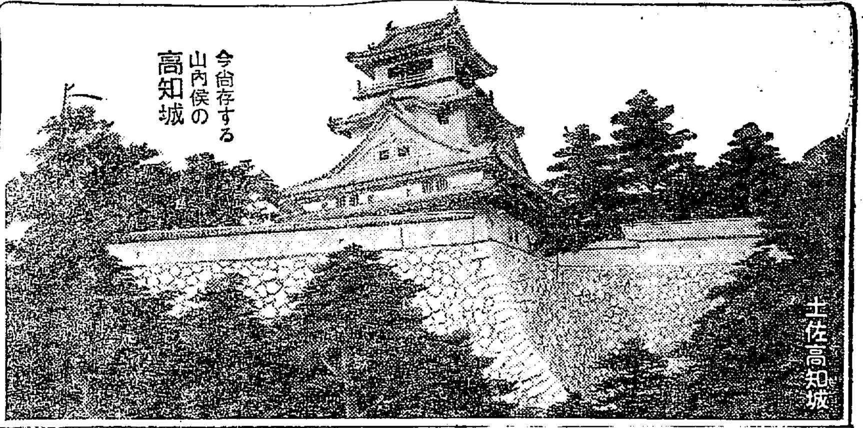



# 天下の大問題となつた良藥

有田ドラッグ商會主　有田音松

肺病は死病なりとして、醫學界で持て余して居つた、其の肺病が商會の良藥で、續々全快者が出來るので、商會ではそれを天下の新聞に發表したのである。サア醫界は勿論社會一般の注視の的となり、其の結果東京の大新聞の問題となつたり全國の一万からの賣藥師が、人寄せの材料に利用するに至り、官憲でも捨て置くことの出來ない立場となり、新聞に發表した全快者を全國の警察に照會して嚴密なる（一年半の日子を費し）調査をせられた結果、偽りでなく眞の全快者であつたので、公明正大となつた譯である。商會では誰に憚ることもなく、否な立派なる全快者と藥の有効なることが立證せられた次第である。

「之れをしも信ぜざれば天下に信を置くものなし」

迷ふ事なく商會の良藥に倒つて一日も速く全快せられんことを祈る。

# 肺病ろくまく全快者續出

## 肺病ろくまく請合藥

| | 八日分 | 十六日分 |
|---|---|---|
| 別製治肺劑 | 十五圓 | 二十八圓 |
| 特製治肺劑 | 十一圓 | 十九圓 |
| 有田コール | 八圓 | 十五圓 |

本劑の服用に依り咳を鎮め、食慾を進め熱を去り盗汗を防ぎ、痰を減じて安眠せしめ、日に見て體重を増すを以て、醫家より效能の高評を受け殊に肺病治療藥は今回新に[illegible]し一日も全快を早める樣苦心したる良劑にして、その効偉大なり。

尚何れも醫藥との併用差支なし、故に醫藥と共に本劑を服用する時は全快速やかなり

# 警告

紛はしき二七藥を賣る者あり

購買取の際左の如く商標並に『有田ドラッグ』『有田音松謹製』この文字あるものを必ず購買取あれ

本舗　大阪內本町二
發賣元　大阪心齋橋南詰　東京日本橋通三

有田ドラッグ商會主　有田音松

## 東洋一のチエーンストアー

左記專賣所にてお買取あれ

關西發賣元　大阪心齋橋南詰

◎朝鮮

京城　本局前
　　　黄金町
　　　練兵町
釜山　弁天町
仁川　宮町二
大田　榮町一
群山　東榮町
全州　高砂町
木浦　榮町
麗水　港
大邱　弓町
金泉　錦町
馬山　京町三
光州　本町
兼二浦　本町
鎭南浦　三和町
平壤　局前
新義州　常盤町
元山　本町三
咸興　本町二
羅南　生駒町

◎滿州

大連　但馬町角
旅順　敦賀町
鞍山　赤城町
遼陽　東洋街
安東縣　市場通
奉天　紅梅町
撫順　東六条
鐵嶺　敷島町
開原　新市街
四平街
營口　永世街
哈爾賓　傳家甸

關東發賣元　東京日本橋通三

有田ドラッグ西部專賣所所在地

## 第八回の鮮展への私言 その一

多田毅三

### 通觀して

第八回の鮮展を迎へて鮮展の態度や私自身としての反省など何々に多數なものがあるのである。回顧される鮮展は誠に興味深いものであつた。今もさうだとされるであらうが私は世の無責任なる觀念的批評文の囲りに誹謗と悪とを異にするのであるがゆゑに鮮展への期待を左翼突飛な高い理想に置かれぬのである。彼等の多くはその期待に觀序と權威を缺いでゐるのである。假令しろ今から八年前（一寸短い年月でもないが）この鮮展の開設に當たつて一瞥當局のつかなかつたのは當事者達でその當時描かれて下村觀を受けた人々の中で今日作家を出現することが出來る者は先づ遠藤木本郡水氏があるのみで他の人々には朝鮮の美術界に表面上立ち働いてゐないのである。その第一回鮮展と同時に出品者として光輝を添えたのは全く當事者達の見外にあつたのであつたがこの見當違ひは今日思へば鮮展經營上姑の位置に存在がなく反つて好都合になつてゐるやうな實際もあつて全くその當時の鮮展は今日の圖圖なぞは豫想も出來なかつたもので、現に大正十年設立の時の調査には東洋畫をやるもの內地四十六、朝鮮六十三、西洋畫內地四十九、朝鮮二十といふやうなお粗ひどくに等しいやうな出品可能の人數の調査が出來たものであつた。

×

かくて十一年六月いよ／＼その第一回開催となつたのであるが、土地に併細工の足のついた牛や獅車のある米搗器の模型が彫塑部を目差して搬入されるなど可成りの珍形も現れたのである然しその搬入される數に至つては全くお粗ひどくさの當時の調査を裏切つて東洋畫一九七、洋畫一一四、彫塑十一、書八十三（當時四君子は第一部に這入つてゐた）といふ思ひもよらぬ好成績を上げ得た洋畫の中に入れられてゐたといふのであつた。（前述の研究所無く研究所の鮮展經營も同好團體もない土地に於て朝鮮を先に作つてその成功を納め得たことは一つの特異例としなくてはならずその後の經營にも深甚の注意を要することである）

×

今後の鮮展當時のこれ等の事情を回想しながらこの第八回展に接すること驚き感謝の念を以て今昔の感に打たれると同時に進歩改革に乏しき鮮展の空氣をのゝしる氣をおこして鮮展本來の獎勵機關たる意識へ立ち返つてこの一文を綴らねばならぬといふ氣にもなるのである何をいふにも鮮展は一般の審査員（鑑査員、或は種々なる役員たちを指す）を持たぬ女性であるといへる。彼の女のよるべき男性は年々その人を代えその人の趣味をかへるのであつて、確に彼の女が保持するは盲目なる母性（獎勵機關であるといふ意念から）のみである。彼の女は母性的愛を內に秘むるのであるがその母性愛を行使する役目の人々は全部が全部ズブの素人であつて今日獎勵しながら少しは美術の形も何も強ひて行かうといふ、又ゆかねばならぬ人々に獎勵もさせて行かうといふのであつてみれば母性愛なるものゝ施手たる方策を空漠と聞くるとが當然となりさうことにもなるのである。

回を重ねると八回態度か民意識にもぶつゝかつたともあるが、まづ出來ぬ相談としてここまで歩を移して來てゐるのである。彼女の母性愛的矜持をもつて言はしむれば民意にしてはこれほど作品を買つて貰ふとが出來ず習れもしないのである。何うしてもお役所でなくては一である處に鮮展を孕むとなきを私はその母性愛の完全なる必要上に懸念するのである。內地の例に見るに、官設展にはその作品のゆるみを持つ為めに美術家が血のにじむ位にならざる當面なる爭鬪を續けて己の品位を落し斯道を蔑しながらも他の人以上の高價と馬鹿氣取り出鼻人氣を持つてゐるのである。これと民營の團展を比ぶれば彼等が苦勞は多大であり彼等が苦勞は真剣であり正直である場合が多く、その上に彼等は大なる努力を拂つてゐるのである彼等には思ひ上がりや馬鹿氣取りがなく空疎たる自信などで仕事を把持するには彼等が受ける反映は批判は余りにも嚴格に過ぎるものがあるからである。鮮展はすでに八回を重ねてゐるが一つの研究機關なく一つの感謝ある後援的使命を持つ美術の獎勵をも誇顯せしむるとが出來ないのである。獨り出品される作品それ一ばかりが氣儘な鮮展の醜評を被るばかりでは片手落といふとになるではないか。

## 讀書ページ

### 古藤草太郎著 詩集『憂鬱 素描』

大口 義夫

六月の暑い盛時である。殿壁には少し早過ぎる時季なんだ。未だ若い、名の知れない一人の詩人がつひうとうと深い眠りに落ち込んでしまつた。長い間の病氣を押つて。友人達の知らない中に。別れの挨拶を忘れたまゝで。」

詩集『憂鬱なる素描』は、この若くて死んでいつた無名の詩人、古藤草太郎君の遺稿である。彼は名を得たい爲に詩を書いたのではなかつた、又、一般に讀ませる爲めの企圖を持つて詩を書いたものとも思へない。たゞ書きたくて書いた詩である。然も感想の多い時期のやうに。いひ換ると、彼の詩に對して見る時には、彼の詩の持つ素朴さと詩をきり離して、詩だけを獨立させる者に取つてはじめて興味の深くなる私想のものであつて、彼からは余りに野心や野心がなさ過ぎるのである。從つて彼の詩は彼を知る讀者の興味は大部分が失はれ勝ちになる。ここに詩人としての彼の不安がある。

別な方面からいへば、彼はいはゆる朝鮮の詩壇的な空氣の中で育つた詩人として誠にふさはしい性格の持ち主であることがうなづける。

朝鮮に在住してゐる人達の書く詩には一般にある種の共通な傾向をたやすく素早く發見することが出來る。即ち多くが常に傷感的な愛に臨をかへつてゐると同時に感情が息想的に固定してしまつてゐる然も、その半面では不思議な程に自己の感情に甘えたがる。この通有性は內野健兒氏等が發行してゐた、かつての『アジア詩脈』に集まつた人々が持つてゐる獨特の詩風とも呼べるものであつて、今日でも國際派的に朝鮮の詩壇の人々によつて根強く繼承されてゐるのは、余程詩作上の世襲な偏見であつたやうである。『憂鬱なる素描』もこの影響、殆ど充分に受け入れてゐる。事に、彼は『アジア詩脈』に詩を發表してゐたのであつた。或は多くの人々と同じやうに『アジア詩脈』によつて詩作に對する眼を開いて貰つた一人であつたといふ方が寧ろ適切なのかも知れない。最近の彼は『街頭風景』の同人として或は『京日』文藝『潮流』等の詩壇にも投稿をしてゐたのであつたが、最後には『貌』の同人となつて、彼自身詩作の展開を意氣込んでゐた爲にである。數多の希望と期待とを抱いたまゝ彼も又ペンを取ることをやめなくてはならなかつたのであらう。

終りに『憂鬱なる素描』の出版について一言して置きたい。朝鮮での詩集の出版は極めて稀有のことである。『貌』は詩の雜誌としての存在であるが、このたびの詩集は『貌』の同人である吉田純路、岩園一男の兩君の努力によつて編纂が出來たものである。又、水原の抒情詩人、奥島翠雨君の助力の獲もあつたことも言ひ添へなくてはならない。ともあれ、『憂鬱なる素描』は『貌』がする朝鮮の詩壇への貢献の一つとして見て貰ひたいが、今後の同誌の發展を助けるといふ意味からしても、この詩集が一人でも多くの讀者を持つことが出來るのを願つてやまないのである。（京城旭町一ノ九九、吉田方、貌社發行）（定價六十錢）

### 昭和日本の新風土記

文學博士 林博太郎

現に世界地理風俗大系の大企業を繼續して、わが文化の普及向上に多大の貢獻をなしつゝある出版界の權威新光社では、これが姉妹篇として日本地理風俗大系の刊行を決行した。思ふに世界地理風俗大系の刊行ある上は日本地理風俗大系の企てられるのは當然である寧ろその出現の餘りに遲かつた位である。蓋し世界地理風俗大系と日本のそれとは相待ち相補ふべきもので、從つて日本に關する大系も同時に發行されて世に出づべきであるる。されば日本地理風俗大系の計畫は、さぞや、世界地理風俗大系の愛讀者は勿論その他々たる好評を耳にする限りの人の喝呼して迎へるところとなるであらう。殊に今や一般國民は世界を大觀すると共に、顧みて日本國民との現實を再觀せんとしつゝあり。そして眞に確乎たる歩武を整へて、世界の舞臺に活躍せんとしつゝあるこの際、世界地理風俗大系の眞價と光榮と經驗とを土臺として日本地理風俗大系が刊行され、しかも世界のものよりも一層高級で完備的で大衆局面に立つて眞に現代の知識階級を指導するに充分な內容を以つて實際と理論と科學と藝術と合一した理想的な新時代國民教科書たらしめる意込みだされることである。これは現代の世に迎へられたる昭和日本の新風土記として新人國記として國民文化のために非常に意のある。最も喜ぶべきことであると思ふ。努力して擱へられた編纂委員、執筆者の顏ぶれの上に見るだけでも、さぞや世を驚かす完全のものが生れ出づるに違ひないと、期待される。早くその第一册を手にして我れも人も共に新日本の文化のために是非揚げて貰ひたい。敢へて之を讀者下に推薦する所以である。（發行所 本は東京神田錦町一丁目新光社へ申込めば進呈する由）である

### 新著推薦

#### 寫眞のうつし方（三宅克己著）

十數年前同じ標題の著書を公にして今日まで素人寫眞入門の指針としてもてはやされて來たが著者は十數年の時の流れの間に同書の不備と不備とを痛感し、新たに稿を起し同じ標題の下に『改訂増補』版として世に出すに至つた。素よりアマチュアのための、しかも趣味の旅吹であるが、國城、レンズ、印畫などの選擇から、高級な藝術寫眞にまで說き及び、しかもあくまで實際指導の立場における趣味的な解說は、誇張なしに『趣味の寫眞術』の第一位の入門書として推奨するに足るものである。卷頭にかゝげられた十數葉の寫眞と卷末に收められたこれ等の批評的解說とはこれ丈けで充分寫眞術の手引ともなるものである。本書も亦著者の意思と否とに拘らず今後幾年も、永く貴重な指導書として愛されるであらう。四六版布裝美本三百頁（東京市神田區今小路二ノアルス發行一圓八十錢）

### 賣場に立ちて

志水數雄氏著

本書は商戰の第一線すなはち『賣場』に立つて、職士たる賣手が如何にあらねばならぬかを著者の經驗から說いたもので、理論に走らず、實際を例示して顧客誘致と取扱ひを如實に語つてゐる。著者自ら本書を『眼鏡の上よりはもちろんのこと、經營の方面よりも實際につき理論がどんな具合に運用さるべきものであるかといふことにも立ちいつた積りであります』といつているやうに、簡かに、味讀することによつて、店舗の様式から經營の形態、その運用などが自ら分明するものがあり、輕快な物語り的な記述と共に讀者を啓發と無味の理論から救つて教導するところ甚だ大なるものがある。最後に附された一篇の實話は小賣成功の秘鍵たる誠實と不撓と叡智とを訓ふるものであらう。好著として奨む四六版二百六十頁（東京市神田區南神保町不曉文社發行一圓）

### わが書齋より

釋尾 東邦

最近十年間の間に社會科學や經濟方面の書物が非常に多く出版され、その方面の問題がやかましく論議せられるやうになつたのは近來の社會における顯著な現象であるが、かのマルキストによつて論ぜられてゐるやうな社會の經濟組織變更といふやうな主張は不可能のことであつて、馬一匹には各個力の差がある如くその所得にもおのづから差が現るゝは當然であり富の分配を平均にしやうなどゝいふことは實際行はれるものでない。それよりも私は寧ろ實際に行はれうることを行つて、住みよき社會明るき社會とする社會改良に向つての運動の方がより多くの實現の可能性があると思ふ。

それは例へばかの金持ちの遺産の金を社會事業に寄附せしめると料理屋の擴ひを節約せしめて、その金を社會事業に寄附せしめる、或は又もつと意義事業を盛興させるといつた方に努力する方が運動としては社會的にも効果があるやうに思はれるのである。」

◇

マルキシズムと東洋の佛教および老莊の教とは同じであるといふ說をよく聞くが、それは似て非なるものである。

マルキシズムは唯物的主張に立脚し、その說くところはあくまでパンの問題に終始してゐるのであるが、佛教はなるほど彼等と同じく平等も說くが、又同時に差別も說く、即ち平面もとき、三角もとくのである、横もとくが縱もとくのである。又佛教は一切の物慾から離れて不平や煩悶から解脱を目とするのであつて、このマルキシズムが唯物的論理から飛躍的な平等說を叫ぶ態度とは非常な差があるのである。

又老莊の教は無爲恬淡を本としあらゆる形式を無視し、たゞ無爲の大道をあゆまんとするのであつて、かの儒教が仁義を說くのをさへ忌避し、悪があるから仁義をいふのである、虛無の大道のうちに徹底すれば仁義も亦無用であるとなし、何ものも希求するところのない恬淡無慾な、そして形式を超越した人生觀がそれであつて、かのパンを原則としての哲理とはいづれも全く別個のものであることがわかる。

われ〱はマルキストに對し、東洋固有のこれらの思想をも、もつと充分研究する必要があると共に、もつと自然な道德的觀念から社會施設がより良く行はれんことを希望するものである（文責在記者）


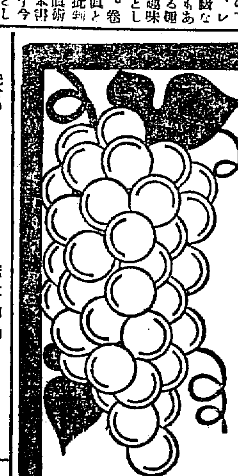

朝鮮浦項ミツワ農場 葡萄園產優秀自釀品

安くて うまい 國產甘味 白赤 葡萄酒

○ミツワ、スヰート、ホワイトワイン
美味佳香の 白葡萄酒

○ミツワ、スヰート、レッド、ワイン
香味芳醇の 赤葡萄酒

朝鮮慶尚北道浦項に於ける丸見屋商店經營のミツワ農場葡萄園はその地味風候佛國の葡萄酒生產地として世界的著名のボルドーに酷似せるを以て夙に東洋のボルドーと稱せられてゐます、此葡萄園の施設の完備と近代的の經營は、過般山梨朝鮮總督の御視察を賜ひ賞讚を忝うせる所で優秀各種葡萄酒及洋酒類の品質は、佛國產に遜色なきものとして既に江湖の推奬を蒙つてゐる所であります。

ミツワ農場葡萄園の釀造設備の完備と共に本邦葡萄酒釀造界の權威農學士仲野隆一氏の監督の下に、製造せらるゝミツワホワイトワイン、ミツワクラレット、ミツワキュラソー、ミツワベルモット、ミツワブランデー等の各種はいづれも至純優秀にして、香味甚だ芳醇、豐富の滋味を有せることは御愛飲各位の等しく賞美されてゐる所で國產葡萄酒界に傑出せる高雅の優良酒であります。

このミツワスヰートホワイトワインは、甘くてうまい白色の葡萄酒であり、ミツワスヰートレッドワインは、同じく赤色の葡萄酒で、普通にポートワインと稱されて、一般に愛用されてゐるものであります、共にミツワ農場葡萄園產の優秀なる原料より釀造され、その芳香と佳味の傑出せることは、大方の御賞讚を蒙むつてゐる所で、從來の市販品に優つた卓越せる香味と甘味とを有してゐます、ポートワインとしては全く品質至純で價格は安く而も滋養は豐富で、共に食卓用として比類無き優良酒であります。

（現品縮寫圖） （現品縮寫圖）

賣捌 到る處の御洋酒食料品店藥舖部等に有り

朝鮮各地方に對しては特別出精御用命に應じ可申候間何卒弊商會へ御註文の程奉希上候

本舖 東京 丸見屋商店

肝油ドロップス ミツワ煉齒磨 ミツワ家庭藥 ミツワ石鹸

朝鮮釜山榮町二丁目三番地 電話長八九八・一〇八一 振替京城一一二九

福榮商會卸部



混合の感じのよい 表裝は 若草町通り 水原彩光堂 電本二三九七番 御一報次第參上

● 一度試せば必ず忘れ得ぬ滋養と風味に富む トマト清酢 夏季と雖も變味の憂なし 各地有名食料品店にあり



親心月に一度の虫下し （懸賞標語）

Sept. 1

◇九月◇…

一日 『マクニンデー』
同日 二百十日
八日 白露
十五日 石清水八幡祭
十七日 仲秋明月
廿日 彼岸入
廿三日 秋季皇靈祭
廿七日 晝夜同長日

本日は蛔虫驅除の爲の『マクニンデー』

一家揃つて召上り下さい

マクニンは副作用や中毒症狀がなく一番安全で一番よく効く蟲下し藥

世界一の蛔蟲驅除藥

大人の爲め マクニン錠 〇・五〇 一・〇〇 一・八〇 九・五〇

小人の爲め マクニンゼリ 〇・三〇 （〇・五〇） 一・〇〇 二・〇〇

大阪市東區道修町二 藤澤友吉商店 支店 東京・京城


M—111

## 月

碧石を見るやうな、なつかしい空の色である。南歐イタリーのそれと、世界に誇る半島の秋色美が訪れたのである。名山金剛の紅葉が、世界人の嘆賞をそゝる。それにこの月からは、始政以來の大行事博覧會がはじまるのである。美しい秋、賑かな九月である。

### 氣節

二百十日 一日
白露 八日午後零時四十分
二百廿日 十一日
彼岸 二十日
社日 二十日
秋分 廿三日午後九時五十三分

### 行事

新月 二日　滿月 十九日

一日 關東大震災記念日、各學校始業、關東廳始政記念日（）、神泉八朔神事
二日 鶴見總持寺開山忌
上旬 二科、院展各美術展覧會かる
十一日 芝神明生姜市、日蓮上人法難會
十二日 始政廿周年記念、朝鮮物産共進會
十五日 神田明神祭、讃岐山天滿宮祭
十七日 鎌倉八幡宮祭
都大會、仲秋名月
十九日 正岡子規忌
廿日 彼岸入り、社日
廿三日 秋季皇靈祭
廿五日 龜戸神社祭、鬼貫忌
廿八日 各地不動尊參拜

**時令** 鴫、鶉、稻雀、初雁、鳴子、月、桐一葉、稻妻、初嵐、落し水

**花卉** 木犀、萩、酒、水引、鷄頭、睡蓮、ダリア、カンナ、トレニア、木芙蓉

**食品** かます、ひしこ、かじき鮪、落鮎、わかれい、鯖、八ツ頭、里芋、牛蒡、きくらげ、無花果、柘榴、なつめ

**園藝** 花壇の手入れ、大根、みつば、京菜類の播種、牡丹、芍藥、關關の分栽、諸作物の除草、中耕、施肥、害蟲驅除

◇金色の小さき鳥のかたちして銀杏散るなり夕日の丘に　與謝野晶子
◇鏡屋の前に來てふと驚きぬ見すぼらしげに歩むものかも　石川啄木
◇風すでに秋なり枕もたぐればあかつきの樹のざわ／＼と鳴る　金子薫園
◇月さゝばその夜のごとく照らかに落葉を踏みて君來るらむ　吉井勇
◇いくとせを我には疎き人ながら秋風ふけば戀しかりける　九條武子

## 亘鼎正氏死去

【東京電報】前宮城縣選出代議士亘鼎正氏（六）は伊香保に遊び二十九日上京神田錦町旅館に止宿中三十日午後六時半突然卒倒そのまゝ死去した生前の功により特に敍位の御沙汰あるはず
敍從五位 勳四等 亘 鼎正

# 快翔實に四時間 旅客機無事大連へ

## 本社の笠神主筆らが きのふ空の一番乘り

【大連特電】（山岸貫特派員發）鮮滿航路の處女飛行を試みたる日本航空會社のフォッカーユニバーサル機は三十一日本社笠神主筆及び記者外三名の京城記者團をのせて午後三時二十分無事大連周水子飛行場に着陸した、天氣快晴にして乘心地良く京城大連間の航空時間は四時間であつた、この飛行は最初の鮮滿旅客飛行である

# 大枚百五圓で 東京まで一飛び

## 旅客機の進出によつて 郵便飛行はお廢し

日本航空輸送會社では十日から鮮滿の内鮮滿航路の旅客輸送につき京城の地歩を進めると共に吉田航空の飛行場案内所で八月二十九日から旅客の申し込みを受けてゐるが三十一日までには大連行きが二名あり内地行きはまだない、發着時間は次の如くで

『京城』からは上り（内地行き）は毎週月、水、金に一回、下り（大連行き）は火、木、土に一回發着となつてゐる現在東京大阪間は毎日二回、大阪福岡間は毎日一回往復である

**下り**（東京―大連）
東京發 午前八時三十分
大阪（着）同 十一時（發）同 十一時十分
福岡（着）午後二時二十分（發）同 二時四十分
蔚山（着）同 四時十分（發）翌日午前八時
京城（着）同 九時五十分（發）同 十時二十分
平壌（着）同 十一時三十分（發）正午
大連着 午後一時三十分
これは大連時間であるから朝鮮時間の二時三十分に當る

**上り**（大連―東京）
大連發 午前八時（朝鮮時間の九時）
平壌（着）午前十一時卅分（發）正午
京城（着）午後一時二十分（發）同 一時四十分
蔚山（着）同 三時四十分（發）翌日午前七時五十分
福岡（着）同 九時四十分（發）同 十時十分
大阪（着）午後零時五十分（發）同 一時
東京着 同 三時三十分

旅客運賃は京城―蔚山間廿二圓、京城―福岡間四十圓、京城―大阪間七十五圓、京城―東京間百五圓、京城―平壌間十三圓、京城―大連間四十圓である、なほ昨夕北鮮の如く東京海上火災保險株式會社が日本航空輸送會社の搭乘客に

『限り』 航空保險を取扱ふことゝなつた、保險料は一圓で保險金千圓につき三圓で一名の最大限度は五千圓である、航空貨物郵便物及び航空便料金は一キログラム毎に一圓、朝鮮內の場合は同じく二圓で、貨物の容積は長さ七十センチメートル（約二尺三寸）幅および高さは四〇センチメートル（約一尺三寸）に限定されてゐる十日よりフォッカー機によつて旅客輸送が開始されるについて從來のサルムソン機使用の郵便飛行は廢止されてフォッカー機で行はれる事となり、旅客のない場合、或は貨物の多い場合にサルムソン機は貨物郵便機として使用されるはずである、需要と飛行時間は會社で自動車を提供する外、運賃據戻し、貨物の提供

『貨物』 到着後の留置拘置料詳細なる規定がある

# 動章疑獄は本筋に入る

## 私鐵事件の方は依然進展をみず

【東京電報】私鐵勳章の兩疑獄事件につき三十日朝來引續き取調べを

續行してゐる松尾、本內（私鐵事件）金澤（勳章事件）の三檢事中私鐵關係の取調べは夕刻に至つて引上げたが、北海道鐵道の方はその後一向に進展せず東大阪の方も者田暗礁の形勢については相當難癖な問題をつかみながら問題の贈賄收賄の件は全く行惱みの狀態である、一方勳章事件については主任金澤檢事は同夜更まで取調べにとまり既に詐欺罪として一件書類を送局してある長島應、原口兩氏に對し峻烈な取調べをなしいよ／＼天岡、長島代議士等に關する贈賄收賄の容疑材料が引ずり出された模樣で同日夕刻から夜中にかけて日本勳章…

# ドツド號へ 賠償金を要求

## サンファン號の乘客が 百十八萬ドルを

【サンフランシスコ卅日發】當地沖合五十マイルの沖合で汽船と衝突沈沒したサンファン號の船客は六十五名、乘組員四十五名なること判明したが、サンファン號の船客乘組員並に船主側の辯護士はアメリカ聯邦裁判所に對しドッド號の船長が今回の慘事の原因であるとして百八十萬ドルの損害賠償を提起したなほ死體搜査作業はつゞけられてゐるが一個も發見されない

假面紳士取締役星利松氏外三名を

**引致** その嫌疑から更に新な事實をつかみたるもの如く本月中旬京城市內某所の待合女將を召喚する等疑獄事件はいよ／＼活氣づいて來た

## 德惠姫樣御歸京

【東京電報】大磯の御別邸に御滯在中であつた德惠姫樣には卅一日御歸京遊ばされた

…を一般に募集するはずである

## 一圖書館開始

本府圖書館は曝書整理および大掃除等の爲休館中の處九月一日よりいよ／＼一般の閲覧を開始する由

## 娘に咬みついて死刑 大邱道立病院の大猿

【大邱特電】卅日夜九時頃大邱東雲町川井田卑苗（）が道立病院附近を通行中背後から忍び寄つた病院の猿が若かのため右腕に噛みつかれて重傷を負ふた右は道立醫院の大猿がをりを破つて逃げ出しこのいたずらをしたものでこれまで數回檻を破つては逃げ出し惡戯をしたり通行人に危害を加へてゐるので大邱署でもすて置けず死刑を宣告し病院では卅一日モルヒネ一グラムを注射して殺した

## 京城神社の遷宮祭

京城神社の造營は近く竣工を見本年度大祭は御遷宮祭を兼ね盛大に行はるゝはずであるが御造營費以外の調度品および特志物品の寄附

## 前科者と共謀 元巡査の惡事

### 大邱德山町の强盜 三人共逮捕さる

【大邱特電】去る廿六日夜大邱德山町の民家に押入つた三人組强盜が押入つた事件があり大邱署で犯人搜査の結果卅日に至り府內北通り村永根（）南山町白運業（）明治町村千守（）の三名の所爲と判明直に逮捕したが、右の內村永根は元大邱署の巡査であり村千守は前科五犯である

## 系價安定と 家畜保險法 一日から實施

【東京電報】前議會の協贊を經た系價安定融通補償法並に家畜保險法はいよ／＼九月一日より實施さる

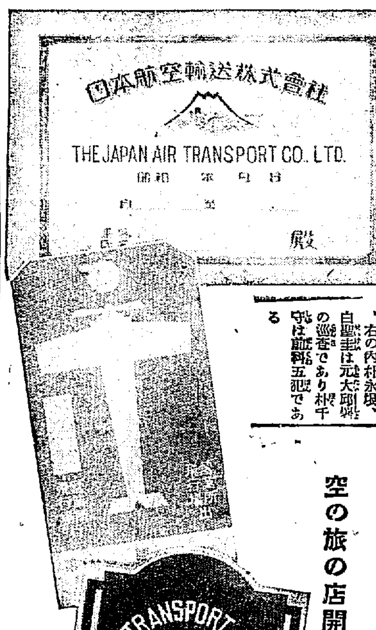


## 空の旅の店開き

上、航空券 中、荷札、下、ラベル

# 力量は伯仲 けふが天下分目

## 連敗の慶熙軍が 果して盛り返すか

慶熙、龍中倶樂部の第一回戰は、慶熙の猛襲も

**好守に** はゞまれて、三對二のスコアで龍中に勝を譲つた、龍中は昨秋勝て今回も勝つたので、こゝに兩軍の戰績は各三勝三敗の同率となり、第二回戰（一日午後四時から）が天下分目の戰ひとなつたのである、慶熙倶樂部では昨年來雪辱してゐるので一日の試合には非常な大決意をなしこの雪辱をせんとしてゐるが、一方龍中側も今年はすつかり氣持をよくし、前日の快捷の余勢を以つてこれに當たらんとしてゐる、一昨戰の戰蹟を見ると兩軍の力量は全く伯仲し、一日の試合の豫想は

**容易に** 豫斷を許さない狀態にあり、この試合一つで勝敗となるので、雙方に取つては互ひに負けられぬゲームである、慶熙雪辱成るか、龍中勝越すか、ファンに取つては決して見逃せぬ大試合である

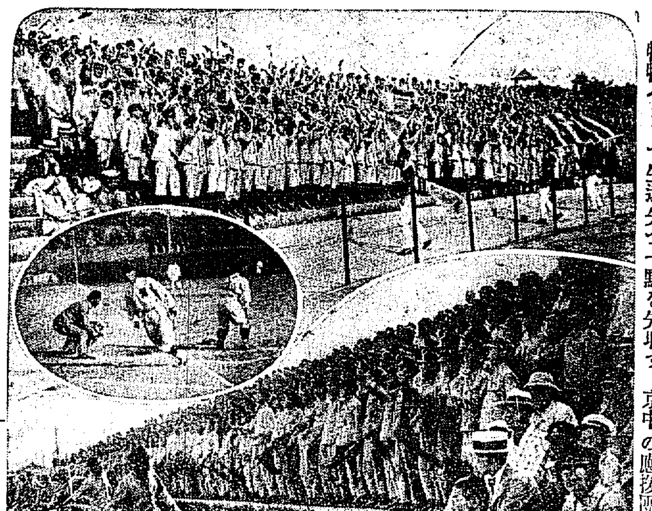

〜慶熙、龍中戰 上より龍中の應援團、三回龍中中村大根の犧牲バントで生還先づ一點を先取す、京中の應援團

# 3―2 龍中勝つ

## 接戰に手に汗

### 慶熙、龍中倶樂部戰 第一日

慶熙、龍中兩倶樂部定期野球戰は本社後援のもとに卅一日午後四時十五分から京城運動場で第一回戰を行つた、この試合は昨年秋以來の組合せとて兩チームとも非常な緊張ぶりを示し、一方觀衆も野球戰がなかつたのでファンの野球熱も高まり、開始前には中央、兩翼スタンドはすでにすし詰の盛況を呈した、この日兩校の應援團は京中は一壘側から右翼に、龍中は三壘から左翼にかけていづれも午後二時から陣取り、いづれも大旗小旗を持つて應援し、京中、龍中方のファンもそれ／＼分れて應援し他の試合には見られぬ應援戰を演じ、全く秋のシーズン、野球戰をかざるにふさはしい賑やかな野球戰であつた、かくて試合は鶴中監督校長の始球式があつて、

保田（鮮）兩氏審判のもとに開始された、龍中先攻

| | 一 | 二 | 三 | 四 | 五 | 六 | 七 | 八 | 九 | 計 |
|---|---|---|---|---|---|---|---|---|---|---|
| 慶熙 | 0 | 0 | 0 | 0 | 1 | 0 | 1 | 0 | 0 | 2 |
| （先）龍中 | 0 | 0 | 1 | 1 | 0 | 0 | 1 | 0 | 0 | 3 |

◇一回（龍中）島崎僞中を來る第一球を遊三間に安打して出で中村四球の時二盜小西第一球バントフライを捕手走り出で摑み大根の遊ゴロに島崎封殺されて二死となる永田四球に續いて兩盜竹村右飛して入らず▲（慶熙）鈴木（兄）投ゴロ岩城三ゴロ一失に生き清水又三ゴロ失に續いて一死二走者を出し鈴木弟亦四球に滿壘となり關一邪飛に沒しく増谷亦投手凡飛して兩軍入らず（兩軍零）

◇二回（龍中）長瀬先づ遊撃左寄りの安打に出で淵上第一球をバントしてファウル二球目もバントして送り岡本の三間に打ちはなれ刺され岡本二盜島崎二一ゴロ三一の後火の出るやうな直球をつけたが鍋捕して食ひ止む▲（慶熙）署野第一球を遊三間に安打し松村二度バントをはづして遊飛土谷の二個に署野封殺土谷二盜したが鈴木兄二飛（兩軍零）

◇三回（龍中）中村の一二間安打を鈴木（兄）トンネルして一壘三壘に據り大根二一の後バントして中村を還し一點を先取永田三個一失に生き竹村二個▲（慶熙）岩城中飛清水遊飛鈴木（弟）遊三間安打關三振（龍中一點）

◇四回（龍中）長瀬のフライを土谷干り過ぎて落して生かし二盜淵上四球岡本二一二の後バントに失し島崎一個に走者三三進中村良く遊三間に安打して長瀬を還す中村盜小西遊飛▲（慶熙）熊谷三振署野四球土谷中飛鈴木（兄）二飛し再び好機を逸す（龍中一點）

◇五回（龍中）大根四球永田遊飛併殺ならず二飛を投に永田三盜に據つたが竹村とのスクイズならず永田本三間に挾殺竹村三振▲（慶熙）岩城三振清水四球二盜鈴木（弟）左よりの遊飛を打に生き關投バントに清水生還鈴木（弟）三盜を狙つて刺された（龍中零慶熙一）

◇六回（龍中）長瀬遊ゴロ淵上二個島崎三振▲（慶熙）増谷二個岡本右飛二盜したが島崎三振▲（慶熙）増谷二個署野遊三間安打松村投飛土谷二直（兩軍零）

◇七回（龍中）中村遊三間安打を小西バントに送り大根右飛中村スタートを切り岩城の中継暴投に生還して亦一點を加ふ。永田二個▲（慶熙）鈴木（兄）中飛（）岩城三個清水三盜强襲に過らして出で二盜鈴木（弟）遊二間の安打に清水生還して亦一點をなす關二飛（龍中一慶熙一）

◇八回（龍中）竹村投飛淵上遊飛▲（慶熙）増谷四球二盜署野亦四球に續き小山（松村に代る）バントに走者進む土谷二三間に據り土谷一一三に増谷とのスクイズをファウル（一四球亦四球に續いて一死滿壘となり）…三振

◇九回（龍中）岡本中飛島崎投飛中村左飛▲（慶熙）最後の攻撃に移り清水左翼深く打ち揚げ鈴木弟三個二死となり關四球に出でたが岩谷（增谷に代る）三振して遂に三對二を以て龍中先づ一勝した（開戰六時廿五分）

龍中倶樂部 島崎（二）中村（三）小西（中）大根（遊）永田（投）竹村（左）長瀬（一）淵上（右）岡本（捕）

慶熙倶樂部 鈴木（兄）岩城 清水 鈴木（弟）關 增谷 署野 松村 土谷

（備考）試合時間二時間十分

# ドイツ選手 (五)

## 京城へ迎へる

## 歐洲中距離の明星

### ウエンゲルヘードや 短距離のウイツヒマンなど

**ウイツヒマン** ウイツヒマンもケーニッヒと同じくドクターである、彼の昨年の成績は百が十秒六、二百が二十一秒七で、オール英選手權大會に出場して優勝の榮譽をもつてゐる。今年になつてもすでに六月廿三日に二百米を二十一秒四で走り七月卅日のオールドイツ選手權大會には二十一秒六といふ好記録をみせてゐる、そのフォームのきれいなことも、ことによつて、わが國選手の學ぶ點は、ことの一つであらうといはれてゐる

**トロスパツハ** トロスペッハ位、世界の競技界の成績を明るいものは、一寸あるまい。今年まだ二十七才であるが彼の競技生活は二十才の時から始まつてゐる。彼はドイツ國內で敗れたことは僅二回を數ふるだけで、世界のハードラーとしてすでに知られてゐる。彼のベストレコードはハイハードルが一四秒五、ローハードルが五五秒フラットである。本年に入つてすでに十五秒を再三出したといふから秋までには、えんじゆくした走法をみせるものと期待されてゐる

**ウエルシエル** ハードルでは、トロェパッハと共に、ウエルシエルも來る、彼はハイハードルが專門で昨年十五秒フラットのレコードをみせてゐるから、大ものには違ひない。今年も獨の全ドイツ選手權大會で優勝してをり、わが國としては苦手の一人である。フランクフエルトの生れである

**ウエンゲルヘード** 歐洲中距離界の明星といはれるのが、わがエンゲルハードである。ベルリン兒で今年二十七歳になる有名なベルリン體育大學の學生で四百、八百いづれもその驚異をみせてゐる。身長五尺八寸六分、體重十七貫三百六十匁、中距離選手としては理想に近い。昨年まではペルッアに押さへられて全ドイツのナンバーツウであつたが昨年ペルツアが負傷してゐたので優勝した。昨年の彼の記録は四百が四十七秒六、八百が一分五一秒八で、ペルツアーの後繼者としては、われ人とも許してゐる、彼の來征はわが國中距離界に大きなインペタスを投げつけるものといはれてゐる。（寫眞はウイツヒマン）

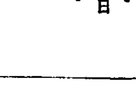


▲舞踊家藤間靜枝さんと共に來城したのある▲中山晉平氏の作曲品の唄ひ手佐藤千夜子さん▲流行歌の歌手としては、前途を屬目されて居たが期待にたがはず▲今はビクター會社のドル箱となつてレコードを通してファンにまみえ▲われらのテナー藤原義江の向ふを張つて聲力をかけてゐるが時代と熱心とはピッタリ一致して本邦女流聲樂家中收入の點では千夜子さんがナンバーワン▲そこで今秋太平洋をこへてアメリカに渡り日本民謠の歌行脚の旅に出るとはまさにレコード成金▲壓の調子はしらずあの堂々たる體格ならアメリカは渡つて大丈夫だとは藝界での噂まれ口（寫眞は千夜子さん）

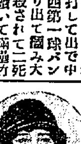

「鮮展をあるく」は休載

東京便箋 とスラスラ書きよい 製造元 山根東光堂 東京・淺草區・柳橋 電話淺草四〇七四・四〇八〇

高級 白梅便箋 東京 全國到る處の紙文房具店にあり 美しい封緘シール添付してあります

大廉賣 青年訓練服 青年團服 在郷軍人服 消防服 學生服 作業服 スポーツ 雨具 各種加工品 服地 用品 製造卸問屋 都築商店 名古屋市 電東一二一一

五千圓のひろい物 日本債券月報社

獵犬 英ポ生後七ヶ月分讓 京城 久保
女給 年齢十七歳より廿五歳までの食堂女給を至急募集す 希望者は來談ありたし 松園食堂
代診 至急採用 希望者は履歴書送れ 龍山鐵道生病院
賣物 十二ポンドレール一 明治町 松藥
看護 希望者は本人來院を乞ふ 島田醫院
寫眞 技師至急入用
姙婦 の方に專門、御預りにも應じます 本町 三村キク
ラヂオ 大特價提供
恩給 年金恩給利子安く取引 京城本町 西岡利光
南京 虫にモリス 京城本町 京城新聞
宅地 分讓 京城
恩給 扶助料 長期共利子
琵琶 筑前琵琶 本多旭嬰堂
古本 誠實高價買入 群書堂書店
ほね つぎ 柔道 雨宮
恩給 年金大勉强
特別案内
生徒募集 京城美容學校速成科 新學期十月一日
ドラゴン は強肝血精力 絶倫健胃強壯
ドラゴン は食慾增進頭腦明晰安眠
ドラゴン は神經衰弱に 京城南大門通一 食料品店
ばい毒專門 りん病 京城本町上 和田醫院
京日案內
入用 事務員、女中 京城 笑福 旅館
煎餅 職人入用 大島製菓所
求資 京城本町
博覧 會客の土産品 京城本町
ピアノ、オルガン 調律 修繕
貸店 京城本町 中央電話局
電話 光化門一五一四番
恩給 京城本町

# 運命の浪【106】

遠藤柳雨作　多田穀三畫

**蛇の棲む家（二）**

電話室には阿久澤家の書生がゐて主人の代りに旭光館からの電話を聞いて居た。

阿久澤はその電話の内容を、極めて醜いことに思つて、別に問題にもして居なかつた、然し電話自身からでなく、旭光館からかゝつて來るのが、少し不思議のやうにも思はれて居ないでもなかつた。

そんなことを考へて居るところへ、電話にかゝつた書生が、急ぎ足でやつて來た。

「ご子息さんが、飛んだご災難にお遭ひになつたさうでして、お通ひになつて居らつしやる會社の機械が頭の上に落ちたとかで……」

「なに！」

「一時人事不省に陷いれたので、會社から搬送して下宿の方へお運び申してあるさうですが……」

「機械が頭の上に落ちた、ば、馬鹿な奴だ……、會社勤めなんぞせんでもいゝに、親にそむくとその通り罰ちは覿面だ、はゝは」

「それで旭光館の主人の由しますには、二三日は絶對に動かすことができないとの話しだから、その間はお預かりするが、その後はお引取りが願ひたいといふのでございます」

> パンのおべんと
> おこしにつけて
> 秋の野がり紅葉がり
> 羽治町　木村晨

「なんだ、引取れ」

「はい」

「自分から勝手に家出をした人間だから、おれの方に關係はないのだ」

阿久澤は冷やゝかな語氣だつた。

「さう電話には申しませんでしたが、その意味のことばを申してやりましたところ、親子のご關係であつてみればそんなことをいつたところで仕方がない、然しどうしても引取れないとおつしやるのなら、當方では仕方がないから警察へとゞけて、警察の方から引取るやうにいつて貰はうと、さういつておりましたから、ご主人のお耳に入れるわけですが、」

書生は丁寧にいふのだつた。

さすがの阿久澤も、警察へ持ちだすといはれたんでは、自分の社會的位置からいつても、勝手にしろといひ放つ勇氣はなかつた。

「チョッ、困つたなア、アノ馬鹿くだらん眞似をするんで仕方がない」

語を半にして阿久澤は考へて居た。

暫くしてから書生は、

「警察の方へとゞける都合があるから、ご主人のご意向を直に電話で知らせて呉れと申すのですが、いかゞいたしませう」

「……」

阿久澤は默つて考へて居た、返答は躊躇して居たものゝ、こつちでは知らないから、勝手にして呉れとはいはれなかつた。

「主人は電話室に待つて居るかも知れません、それに直に誰か來て呉とも申してをりました」

「仕樣がないなア、母樣すぐに行つてくれ、警察沙汰にされると厄介だ」

「ではお引取になるんですねえ」

「[illegible]の子だ」

負惜みをいつた。

書生はすぐ阿久澤の前を辭さうとするのだ、阿久澤は呼びとめて

「どんな醫院だかすぐ電話で知らせろ、いゝか」

「承知しました」

書生は直に旭光館へかけつけたが、醫者の災厄は意外に重大だつた、五日ばかりこのまゝ下宿で靜養させて、六日目の朝になつて、出てから三年目に自分の家へ、護送は病人になつて戻つたが、その部屋には自分を生んでくれた母の其所で死んだ蛇の棲む家があてがわれた。



# 冬物品揃

**西陣帯地**
（夕）
**平井仁兵衛商店**
京都市蛸藥師烏丸西入

九月三日 五日 七日
第一回 **秋冬物品揃**
賑々敷御來會奉希候
織物各種問屋
伊吹合名會社
京都烏丸綾小路

**冬物荷揃**
賜秩父宮殿下御嘉納之榮
黒紋附界ノ最高權威
**九重染・小町染**
京都　（紅）　東京

由良之助印御裏地
アポロン染御裏地
與市印御裏地
忠勇印御裏地
ナイス毛斯
堅牢染 特Aナイス毛斯
永樂屋
太物問屋 細辻伊兵衛商店
京都三條

**秋冬物品揃**
全商品完備
京都　（ヨ）
**外與商店**

九月六日 七日 八日
於弊店
**新製品大陳列會**
羽衣染發賣元
**羽田商店**
京都室町四条南

**秋冬物**
**新製品々揃**
**京染呉服**
**西陣織物**
格安珍品豊富
京呉服問屋
**外村市商店**
京都四條烏丸

塚喜商店の二大逸品
賜宮内省御採納榮
専賣特許
鷹之羽印 **金票染**
理想的優良裏絹 **六花絹**
紅。白。奥裏三枚取
九月六、七、八、九日
新製品陳列會
全商品特賣大會
京都 塚喜

期日 九月七、八、九日
竹梟 壽美礼銘仙新柄會
特染 マリツト着尺發表會
遠州 若菜會新製品陳列會
并ニ 秋冬物珍柄豊富品揃
京都 （布） 平松商店

**今秋特製品發表**
ムウビイ調
王華友仙
尚美友仙
新創友仙
スマイル着尺
オーライ着尺
志をうび
胡蝶秩父
京美銘仙
ゼヒゼヒ銘仙
豊美銘仙

九月四日五日
**秋物新柄陳列會**
九月六日七日
**秋物大販賣會**
京呉服問屋
株式會社 **安藤商店**
京都東洞院高辻

京染呉服　白生地
祝儀小袖　西陣帯地
久禮奈井染
**溝口商店**
本店 京都五條烏丸西
支店 大阪南本町二